CACERIA HUMANA EN LA COSTA ATLANTICA TRAS EL MONSTRUO QUE MATO A LOS CHICOS

FUERZAS REGULARES, LISTAS PARA EL ASALTO FINAL CONTRA INSURRECTOS

TUCUMAN: ¡CON EL DEDO EN EL GATILLO!

POLICIAS REBELDES ATRINCHERADOS NO ACATAN ULTIMATUM Y ESTAN DECIDIDOS A REPELER TODO INTENTO DE DESALOJO DE LAS FUERZAS DE GENDARMERIA Y DE LA POLICIA FEDERAL QUE LOS CERCAN; MADRUGADA DE TENSION Y DRAMATISMO

Dos aspectos de la grave situación que impera en Tucumán: Arriba, policías rebeldes con gestos elocuentes rechazan intimación;y, abajo, el comisario mayor López les formula dramático ultimátum. Tensión.

Año XXI - Bs. As., Miércoles 8 de Agosto de 1984 - Nº 6919 - $a 20.

RECARGO VIA AEREA $a 2.-

FLORES: 2 HAMPONES ABATIDOS

El cuerpo de uno de los maleantes abatidos, luego del frustrado asalto a una joyería, aparece tapado por diarios. También cayó su compinche.

¡PELIGRA SU VIDA!

Michael Jackson, el astro máximo de la juventud fue amenazado de muerte en Tennessee, Estados Unidos.

RIVER ENFRENTA HOY A CHACARITA; SIGUE SIN D.T.

TREINTA NIÑOS VIOLADOS

NUEVA YORK, 7 (UPI).— Nueve niños retornaron a una guardería municipal, donde una intensa investigación encontró que 30 de ellos fueron abusados sexualmente por personal de ese centro, y las autoridades temen que se encuentren evidencias de más casos.

El número de víctimas es mucho más alto que los doce casos citados en principio. El hecho se conoció el lunes, luego de pesquizas realizadas por agentes del FBI y detectives de la oficina del fiscal distrital de Bronx.

Las autoridades dijeron que esa cantidad podría subir aún mas, cuando los agentes terminen de interrogar a 135 niños que asistían al centro, a cargo de la Asociación de Puerto Rico para Asuntos de la Comunidad.

Solamente nueve niños acudieron ayer a la guardería, al ser reabierta por primera vez luego del arresto de tres empleados, acusados de delitos sexuales, que tuvo lugar el jueves.

Roban Motores en Rolls Royce

LONDRES, 7 (ANSA).— Prosiguen las investigaciones sobre la desparición de costosos repuestos para motores marinos de los establecimientos de la "Rolls Royce" de Ansty, en las inmediaciones de Conventry (Inglaterra central).

Un vocero de la policía se negó a comentar informaciones de prensa según las cuales los repuestos fueron contrabandeados a Argentina e Irán. Las marinas de las dos naciones cuentan con unidades de guerra de construcción británica, pero sobre ambas pesa un embargo británico sobre la venta de armas y de repuestos.

El embargo se remonta en lo que respecta a Argentina a 1982, año del conflicto anglo-argentino por la soberanía de las islas Malvinas.

Hoy los jueces decidieron dejar en libertad bajo fianza a 4 personas acusadas en relación al caso. La decisión fue tomada al concluir una audiencia en la que los 4 no participaron y durante la misma el fiscal hizo saber que los abogados defensores no se oponen a un aplazamiento del proceso hasta el 23 de octubre, fecha en la cual la instrucción estará seguramente concluida.

UN GENERAL PARAGUAYO

RIO DE JANEIRO, 7 (EFE).— La policía brasileña involucró a un general paraguayo en el tráfico de los 140.000 litros de éter etílico destinados a la producción de cocaína en Bolivia que fueron requisados en el puerto de Santos.

La información, aseguró que un general paraguayo, cuyo nombre no se reveló, y dos traficantes, compraron el éter en tres países europeos (Francia, Grecia y Bélgica u Holanda) por valor de tres millones de dólares, además de otro cargamento de acetona.

La operación final de compra la realizó el paraguayo Pastro Agñero, con el nombre de una empresa de su país "Nitroquímica Asunción", empresa que cerró el 21 de diciembre pasado por "problemas económicos" y que se dedicaba a la importancion de fertilizantes para Estados Unidos.

Los 702 tambores de éter etílico, materia prima para la elaboración de cocaína, fueron embarcados en Amsterdam,

La Intersindical Exige Mejoras Económicas. Cacerolazos, Apagones y Manifestaciones

Una Semana de Protesta en Uruguay

MONTEVIDEO, 7 (AFP-UPI-ANSA-DPA).— **Mientras los políticos llegan a concretar acuerdos con el gobierno militar en materia de elecciones siempre sin contar el partido Blanco que se presentaría bajo protesta y sin reconocer el acuerdo político - militar concretado días pasados, los trabajadores en un plenario intersindical llevado a cabo esta tarde, concretaron una "Semana de manifestaciones" para reclamar sus reivindicaciones socio-económicas. Para dar fuerza a sus reclamos iniciaron una serie de protestas haciendo sonar las cacerolas y apagando las luces de los negocios y los domicilios. Además, se llevaron a cabo concentraciones zonales y para mañana organizaron una concentración frente al Ministerio de Trabajo para desde allí formar columnas de protesta.**

Esta sucederá durante la semana, pero para el próximo domingo se llevará la acción a la realización de una concentración monstruo en un céntrico lugar de la ciudad capital, lugar que todavía no fue designado.

Las autoridades policiales se mantuvieron en orden y solamente vigilaron que no fueran dañados los transportes ni edificios públicos. Se estima que no hubo enfrentamientos, ni detenidos.

● SEREGNI DE BAJA

El líder de la coalición de izquierda "Frente Amplio", Liber Seregni, fue dado de baja de los cuadros militares, se supo hoy en Montevideo.

Seregni (68), había llegado a general del ejército uruguayo y durante su prisión de 8 años en Montevideo su grado militar había pasado a denominarse en "situación de reforma". El político fue notificado asimismo que no percibirá más sus pensiones militares que venía recibiendo.

El líder de la izquierda uruguaya estuvo 8 años preso por delitos de "atentado a la Constitución", "asociación subversiva", "asonada" y otros, habiendo sido liberado el 19 de marzo pasado.

● RECHAZO BLANCO

El partido Nacional rechazó un acuerdo de los demás sectores políticos de oposición con las fuerzas armadas para transferir el gobierno a los civiles luego de 11 años de regímenes militares.

El secretario del directorio del partido Nacional, máximo órgano de conducción política, Gonzalo Aguirre, declaró que podía "decir que el acuerdo es y será rechazado".

"Hay en ese acuerdo disposiciones constitucionales que quedarán desaplicadas y se incluyen estatutos y normas que son constitucionales, pero recogiendo el sentir de la mayoría del partido Nacional, afirmó que el pacto no es aceptable", dijo Aguirre.

● DOS ELECCIONES

La posibilidad de dos elecciones presidenciales casi simultáneas en Uruguay, una para cumplir con el cronograma de institucionalización del gobierno militar y otra a verificarse posteriormente sin hombres ni partidos proscriptos, fue revelada hoy

DESMANTELAN GOLPE DE ESTADO EN IRAK

TEHERAN, 7 (EFE).— **Un intento de golpe de estado contra el régimen de Saddam Husein ha sido desmantelado hoy en Irak, según informa el periódico iraní "Etelaat".**

Un alto funcionario iraquí parece ser el principal instigador del fallido intento.

Señala también la detención reciente de varios oficiales y soldados.

● ATAQUE EN EL GOLFO

KUWAIT, 7 (UPI).— Aviones de guerra de Iraq atacaron hoy a un barco petrolero de registro liberiano al sur de la principal terminal petrolera iraní en la isla de Kharg, en el primer ataque en el golfo Pérsico en 27 días.

El ataque se produjo al mismo tiempo que Radio Teherán, en una transmisión captada en Kuwait, alabó la declaración del Movimiento Fundamentalista Islámico Jihad que apoya al ayatolah Ruhollah Khomeini, el cual se responsabilizó por el minado del mar Rojo, que ha causado daños a 12 barcos.

A su vez, la Radio de Bagdad transmitió una breve declaración militar afirmando que aviones de guerra iraquíes atacaron en las primeras horas de hoy a "un blanco naval grande", identificado por una compañía de rescate holandesa como el barco petrolero Friendship L, de 276.589 toneladas, con registro de Liberia.

OCHO CIUDADES CHILENAS A OSCURAS

SANTIAGO, 7 (UPI).— Una ola de 30 atentados explosivos estremeció ocho ciudades chilenas, causando un apagón general y severos daños materiales en postes de electricidad, bancos, hoteles, empresas norteamericanas, un casino de la policía y una radioemisora.

No se registraron heridos durante la serie de detonaciones registradas anoche y esta madruga, y que fueron reivindicadas por el grupo izquierdista "Frente Patriótico Manuel Rodríguez", mediante comunicados enviados a dos diarios de Santiago.

La ola de atentados comenzó a las 9:30 de la noche y terminó esta madrugada afectando principalmente torres de alta tensión y postes de energía eléctrica.

"El gobierno combatirá hasta las últimas consecuencias contra estos antisociales que atentan contra la ciudadanía y la propiedad privada, pretendiendo crear un clima artificial de caos en Chile", advirtió el ministro Secretario General de Gobierno, Alfonso Márquez de la Plata, tras entregar un informe al presidente Augusto Pinochet.

Por lo menos siete torres del tendido eléctrico fueron dañadas por poderosas cargas.

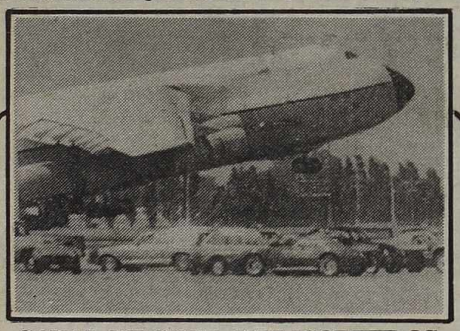

CANAL DE SUEZ: HELICOPTEROS

LONDRES, 7 (AFP).— **Las minas que averiaron hasta el momento 13 barcos en aguas del Canal de Suez y el Mar Rojo fueron al parecer colocadas por una organización revolucionaria islámica.**

Por su parte, Estados Unidos comenzó ayer a enviar, en las últimas horas de hoy, helicópteros especializados en la localización de minas a la zona del Golfo de Suez y del Mar Rojo, en cuyas aguas aparentemente causadas por minas submarinas, indicó hoy el Pentágono.

El portavoz del Departamento de Defensa, Michael Burch, indicó que dos aviones gigantes de transporte, tipo C-5, partieron de la base de Norfolk, en Virginia, el lunes cerca de medianoche, pero por razones de seguridad no precisó cuántos helicópteros, llevaban a bordo, ni cuál era el aeropuerto que tenían por destino.

En total "desplegaremos cuatro helicópteros", que estarán en condiciones de operar dentro de 7 a 10 días, dijo solamente Burch, aunque precisó que los helicópteros RH-53, equipados de sonar para la detención de minas y de elementos para su destrucción, operarán a partir de un barco norteamericano que se halla actualmente en el Mediterráneo.

BOLIVIA: MAS HUELGAS

LA PAZ, 7 (AFP).— El clima de tensión social en Bolivia empeoró notablemente hoy ante el estallido de dos nuevas huelgas de carácter indefinido y el fracaso de las negociaciones del gobierno con los empleados públicos que llevan dos semanas de paro general indefinido.

Los empleados de Correos, el Magisterio de La Paz y los trabajadores de Salud ingresaron al paro por reivindicaciones salariales y falta de pago de haberes.

El jefe de estado pidió la suspensión de las "huelgas salvajes que ocasionan grandes pérdidas a la nación" en un discurso de apertura del período legislativo 1984-85 cumplido ayer en Sucre, capital constitucional

NEVES: "NO" AL PAGO

BRASILIA, 7 (UPI).— El candidato presidencial opositor en Brasil, Tancredo Neves, rechazó hoy el pago de la deuda externa de 95.000 millones de dólares a costa de "las lágrimas, el sudor y la sangre del pueblo".

Neves, cuya candidatura fue formalizada durante la firma de un pacto político entre su Movimiento Democrático Brasileño y el Frente Liberal que integran legisladores disidentes del oficialismo, prometió también restablecer las elecciones directas.

En un discurso pronunciado en el congreso, Neves dijo que "el eclipse de 20 años (de régimen militar) llega al final", y añadió que la bandera que empuñaba la "izará en el Palacio (presidencial) de Alvorada".

EJERCITO SE SUMA A LA GUERRA SUCIA

LIMA, 7 (UPI).— Unidades de las Fuerzas Armadas están agregándose a las fuerzas policiales en la lucha contra el grupo guerrillero Sendero Luminoso.

Por otra parte, fuentes policiales informaron hoy que unos 100 senderistas atacaron anoche el puesto policial de Cabaña Sur, 260 kilómetros al sur de Ayacucho.

En el enfrentamiento armado, que duró aproximadamente media hora, murieron tres senderistas y dos guardias civiles resultaron heridos de bala, dijeron los informantes.

● FESTEJOS

SAN SALVADOR, (AFP).— Un saldo de muertos y 600 heridos, por causas en su mayoría no atribuibles a la guerra, dejó el período festivo de seis días en la capital salvadoreña.

Accidentes de tránsito, riñas callejeras que degeneraron incluso en tiroteos, y hasta intoxicaciones alcohólicas, provocaron esa elevada cantidad de víctimas.

La capital celebra fiestas patronales en honor del Divino salvador del mundo entre el 1° y el 6 de agosto.

ETARRA MUERTO EN UN RECIO TIROTEO

MADRID, 7 (ANSA).— Un muerto y dos heridos provocó un tiroteo esta mañana en Castillo del Inglés.

Una patrulla de la Guardia Civil fue atacada por desconocidos, presumiblemente de la ETA, respondiendo el fuego. El muerto integraba el grupo asaltante, los dos heridos eran de la Guardia Civil.

El hecho ocurrió cuando la patrulla se acercó a un automóvil detenido en zona campestre, cerca de donde se efectuaban maniobras militares. Al pedir documentos a los ocupantes del vehículo estos abrieron fuego, hiriendo a los dos agentes, los que eliminaron a uno.

Japón: Fuerte Sismo

TOKIO, 7 (UPI).— Un terremoto que alcanzó 7,2 grados en la escala de Richter sacudió extensas áreas del sudoeste del Japón al amanecer de hoy, deteniendo el tráfico ferroviario, y dejando sin electricidad a 30.000 casas. Se informó que un hombre resultó con heridas.

La agencia meteorológica dijo que el sismo fue registrado a las 4 de esta madrugada y que el epicentro estuvo a unos 20 kilómetros de profundidad en el océano Pacífico, a unos 70 kilómetros de la costa de Nobeoka, que se halla a 1.200 kilómetros

NICARAGUA: MATAN A TRES OFICIALES

MANAGUA, 7 (EFE).— Tres oficiales del ejército de Nicaragua murieron, y un soldado desapareció, en combates ocurridos en el norte del país, informaron hoy fuentes militares.

Las fuentes dijeron que en una emboscada ejecutada el pasado lunes por guerrilleros antisandinistas en el sector de "El Naranjo", próximo a la frontera con Honduras, murieron el subteniente Martín Pérez Valdivia y el teniente I° Reiniero Tijerino, y un coronel cuyo nombre no se dio conocer.

El informante dijo que el teniente Tijerino era jefe de la brigada militar.

Denuncia de Tolerancia Entre Sindicalistas y Militares del Gobierno De Facto Desde 1976

GRAVE ACUSACION A GREMIALISTAS

El diputado radical **Roberto Sanmartino**, denunció ayer que hubo connivencia entre los dirigentes sindicales **Délfor Giménez** y **Pedro Goyeneche**, y las autoridades militares que tomaron el poder en 1976, a la vez que informó sobre **irregularidades en la Obra Social de Empleados de Comercio por 16 millones de dólares.**

En el primer caso, la denuncia de Sanmartino contra Goyeneche y Giménez se fundamenta en una carta de abril de 1976 suscripta por nueve titulares de **"seccionales, ramas y delegaciones"** de la Asociación Obrera Textil, cuyos nombres no precisó, y en la que también se inculpa de **"corrupción"** al vicepresidente del Partido Justicialista, **Lorenzo Miguel.**

En esa carta, dirigida al entonces interventor de la AOT, capitán de fragata **Orlando Bolognani**, los gremialistas —cuyos nombres son ilegibles— aluden a la identificación de la entidad sindical con los objetivos del gobierno militar, a la vez que proponen a Goyeneche y Giménez como enlaces para tener un **"contacto fluido"** con las autoridades.

Por otra parte, Sanmartino denunció una serie de irregularidades cometidas en la Obra Social de la Federación de Empleados de Comercio (OSESAC) durante el gobierno militar, por un monto equivalente a 16 millones de dólares.

El diputado por Santa Fe se negó a suministrar los nombres de los responsables de la maniobra, pero precisó **que se cumplió a través de contrataciones sin licitación previa, compras de maquinaria y equipos por sumas superiores a sus precios reales y la adquisición de bienes destinados a entidades ajenas a OSECAC.**

Sanmartino aseguró **que tiene en su poder la documentación que avala la denuncia, pero no suministró copias del material a la prensa, lo que justificó en la necesidad de que intervenga la Justicia.**

● "DEFINIR ESTRATEGIA"

La comisión de movilización de la Unión Cívica Radical se reunirá hoy, por primera vez desde que fue nombrada, con el propósito de "definir la estrategia" que aplicarán sus integrantes para informar y movilizar a la población en torno del tema del Beagle como paso previo a la consulta popular que anunció el gobierno, anunció el coordinador del órgano partidario, César Jaroslavsky.

● MOVILIZACION

El dirigente radical, quien también es titular del bloque de diputados de su partido, señaló que "la movilización era inmediata" y consistirá en la publicación de material gráfico sobre el tema, la realización de conferencias y debates, y la distribución de afiches en las calles de la ciudad "cuya impresión ya está en marcha".

Jaroslavsky sostuvo también que la oposición "puede ayudar a clarificar el tema", al ser cuestionado sobre la postura justicialista en favor de una ley que dé intervención directa al Congreso, tanto en la convocatoria como en el control de la consulta en sí.

Acerca del primer cónclave de la comisión de movilización, Jaroslavsky dijo que será hoy, a las 19, en la sede del comité radical de la calle Alsina, desvirtuando así versiones que sostenían que el flamante órgano partidario se reuniría primero con los integrantes de la mesa directiva para recibir instrucciones.

Hebe de Bonafini Acusa a Menéndez del "Mayor Genocidio en el País"

La presidenta de las Madres de Plaza de Mayo, **Hebe de Bonafini**, acusó ayer al ex comandante del III Cuerpo de Ejército, general (R) **Luciano Benjamín Menéndez**, de ser uno de los responsables del **"mayor genocidio que ha habido en el país"**, en un breve diálogo telefónico difundido por una radio en forma directa, que el militar interrumpió abruptamente.

En una comunicación posterior, difundida como la primera, por un programa radial, Menéndez admitió que colgó el teléfono porque no quería ser parte de una **"polémica"** con la señora de Bonafini.

Menéndez colgó cuando Bonafini, evidentemente exitada, lo acusó de ser **"uno de los peores culpables que ha tenido el país en cuanto a lo que pasó".**

El general Menéndez, que hablaba desde su casa de Córdoba, comenzó la conversación sosteniendo que **"si se ha cometido alguna falta no se puede condenar a nadie masiva o públicamente, porque es la justicia republicana la que tiene que decidir".**

A renglón seguido la señora de Bonafini le replicó airadamente: **"Usted sabe bien quién es. Usted ha sido uno de los peores culpables que ha tenido el país en cuanto a lo que pasó. Es realmente tremendo que se anime a decir eso, ya que es uno de los responsables que ha tenido el país".**

Seguidamente se produjo un silencio y el animador del programa, el periodista **Carlos Molar**, invitó a Menéndez a contestar, pero el militar ya no estaba en el aire.

Posteriormente se retiró la señora de Bonafini y Molar pudo reanudar el diálogo con Menéndez, quien reconoció haber cortado el teléfono porque no podía prestarse **"a la polémica".**

Menéndez, dijo que estaba de acuerdo con el presidente de la Nación en que la justicia tiene que resolver lo ocurrido durante la guerra contra la subversión, al tiempo que denunció a las Madres de Plaza de Mayo de **"alentar contra el país, intereses internacionales".**

Finalmente, el general Menéndez prefirió obviar el tema de la lucha antisubversiva y prosiguió la conversación periodística refiriéndose al problema del canal de Beagle.

Previamente, Hebe de Bonafini, en declaraciones formuladas a otra emisora, dijo que el presidente Raúl Alfonsín **"no fue nada elástico"** en cuanto a su posición sobre los juicios a los militares que participaron de la represión ilegal en la guerra sucia, durante la reunión que mantuvo el lunes.

"ACTOS PRODUCTO DE INADAPTADOS"

CORDOBA, 7 (De nuestro corresponsal).— El comandante del Tercer Cuerpo de Ejército, general Héctor Ríos Ereñú, sostuvo hoy que "los últimos atentados registrados en esta ciudad son hechos de inadaptados que no quieren vivir en democracia" y que "creen que la solución de los problemas esta en la violencia".

El alto jefe militar añadió que "a pesar de estos sucesos que se interponen en el camino que se ha trazado el país, lo único que van a conseguir es que la nación y sus hombres se unan en pos de sus legítimos objetivos".

● RESPETO

Acerca de las causas judiciales que involucran a personal militar retirado y en actividad, Ríos Ereñú opinó que "hay absoluto respeto por la tarea de los jueces naturales, como corresponde cuando se vive en un estado de derecho".

"La Perla": Un Juez se Declaró Incompetente

CORDOBA, 7 (DYN).— El Juez Federal **Gustavo Becerra Ferrer** se declaró hoy parcialmente incompetente para entender de la causa entablada por la denuncias sobre gravísimas violaciones a los derechos humanos cometidas en el centro ilegal de detención "La Perla", y puso a disposición de la justicia castrense a tres militares detenidos e implicados en esos hechos.

Asimismo, el magistrado dispuso librar órdenes de captura de otros tres prófugos en relación con la misma causa y ordenó el procesamiento de José Arnoldo López (a) **"Chuby"**, como presunto autor de privación ilegítima de la libertad y tormentos infligidos contra personas sometidas a su custodia en el mismo campo de concentración.

En fuentes tribunalicias de esta capital, pudo saberse que los militares cuyas causas fueron giradas al Consejo Supremo de las Fuerzas Armadas son el mayor **Ernesto Guillermo Barreiro**, el suboficial principal Luis Alberto Manzanelli, ambos en actividad, y el capitán **Héctor Pedro Verges**, cuya detención en el transcurso de la semana última fue considerada como de fundamental importancia para las investigaciones.

Al mismo tiempo, se indicó que el Juez Becerra Ferrer resolvió mantener la detención de la médica **Dora Zárate de Privitera**, concubina de López y presunta colaboradora civil en el centro de reclusión.

En este último caso, también se encuentra procesado **Fermín de Los Santos**, uno de los principales testigos que aportó su versión en torno de las violaciones cometidas en la guarnición militar mencionada.

VIDELA SE HABRIA 'RESPONSABILIZADO'

El ex presidente de facto y ex titular del Ejército, teniente general (RE) Jorge Rafael Videla, habría asumido su "responsabilidad" de la represión antisubversiva en las zonas y subzonas de operaciones en que actuaron integrantes de esa fuerza, durante su comandancia.

Así confirmó en la víspera una fuente responsable cercana al Consejo Supremo de las Fuerzas Armadas, luego de prestar declaración ante ese organismo.

Como se sabe, el presidente de la Nación, Raúl Alfonsín, dispuso el juzgamiento de los nueve ex integrantes de las juntas militares del denominado "Proceso de Reorganización Nacional", por los delitos de "homicidio, privación ilegal de la libertad y aplicación de tormentos".

En primer término, fue convocado al seno del organismo judicial castrense, el ex presidente de facto, Videla, quien habría asumido durante su indagatoria su "responsabilidad" en aquellos casos en que actuó la fuerza a su mando en sus zonas y subzonas "como comandante en jefe del arma y no como integrante de la Junta Militar" ya que habría señalado que cada uno de los ex integrantes de ese organismo interfuerza asumía "su responsabilidad" como titulares del arma.

Trabajador autónomo de Capital Federal y provincia de Buenos Aires

Vencimiento julio se prorroga al 20 de agosto

Los conflictos gremiales que han afectado el normal desempeño de las actividades del Centro Unico de Procesamiento Electrónico de Datos, han dificultado la remisión de boletas de depósito en término.

Si hasta el 15 de agosto no ha recepcionado su chequera abone sus obligaciones en boleta común. Podrá retirarla en Agencias de la D.N.R.P. o en la Caja de Previsión para Trabajadores Autónomos.

Dirección Nacional de Recaudación Previsional
Secretaría de Estado de Seguridad Social

ADVERTENCIA OFICIAL

SALARIOS DE AGOSTO: LA CGT HABRIA RECHAZADO UN 16,5%

El ministro de Trabajo, **Juan Manuel Casella**, declaró que **"entre hoy y mañana va a estar resuelto"** el porcentaje de aumento salarial para agosto correspondiente al sector privado, al tiempo que trascendió que la CGT rechazó por insuficiente un ofrecimiento inicial del gobierno del **16,5 por ciento**, e insistió en que la mejora no debe ser inferior **al 20 por ciento.**

Casella explicó que la definición del tema **"no puede pasar de esta semana porque hay una mecánica de elaboración de sobres, de recibos, etcétera, que debe hacerse con anticipación, además** —prosiguió— **hay un sector importante de asalariados que percibe los salarios quincenalmente de manera que tampoco podemos demorar mas la resolución".**

Las tratativas salariales para agosto se desarrollan directamente entre la CGT y el gobierno, porque la Unión Industrial Argentina (UIA) se abstuvo de participar de la discusión.

El Ministerio de Trabajo anunció que como resultado de las reuniones realizadas por técnicos de la cartera con los de la CGT, se logró reunir **"elementos suficientes como para establecer la pauta salarial de este mes".**

Las reuniones continuaban en el marco del **"Grupo técnico mixto de concertación"**, integrado por los técnicos ministeriales **Ricardo Gaudio y Héctor Domenicone**, y los cegetistas **Alberto Yater, Carlos Santamaría, Carlos Pizzoloruso, Manuel Freytas y Jorge Brugnoli.**

● OFRECIMIENTO

Voceros responsables indicaron que el Ministerio de Trabajo ofreció un aumento del **16,5 por ciento**, cuando se estimaba que la inflación iba a ser del **17,5 por ciento**, por lo que ahora que se conoce la cifra oficial del **18,3**, la propuesta podría ser mayor.

Ramón Baldassini (telepostales), otro de lo secretarios generales de la CGT, señaló que la entidad **"sigue reclamando"** que el aumento para agosto no solamente tenga en cuenta la inflación estimada para ese mes, sino también el desfasaje entre el incremento de sueldos del 12 por ciento y el alza de costo de vida del 18,3 por ciento que se produjo en julio último.

Sobre el llamado a la austeridad formulada por el ministro Antonio Tróccoli, y consultado acerca de si los trabajadores están en condiciones de cumplirlo, Casella manifestó que **"los trabajadores en general no están en condiciones de hacer mayor austeridad, pero tampoco creo que el ministro se haya referido a la austeridad de los trabajadores".**

"Me parece claro —prosiguió— **que el ministro se refirió a los sectores empresarios y por eso señaló que tenía que haber una mayor austeridad tendiente a lograr una mayor inversión; de manera que vinculó el gasto individual de los empresarios con la capacidad de inversión de sus empresas, y prilegió la inversión".**

Por su parte, el ministro de Economía, **Bernardo Grinspun**, detalló que en el documento entregado a empresarios y sindicalistas **"se describen las políticas seguidas y propuestas por el gobierno para esta mesa de concertación".**

● Tróccoli: "Van a Conseguir Empujar

El Gobierno advirtió que la concertacion a que ha convocado "solo sirve para desatar **definitiva e irreversiblemente la pugna distributiva"** y si se trabaja **"exclusivamente por la herencia recibida"** y la actual coyuntura, entonces lo que se conseguirá será **"empujar a la república a una nueva frustración".**

La definición fue formulada ayer por el ministro del Interior, **Antonio Tróccoli**, antes de comenzar la reunión para establecer pautas fundamentales de la concertación con los sectores de la producción, el agro y del trabajo, realizada en la víspera en el Salón de los Escudos de la cartera política.

Por su parte, la **Confederación General del Trabajo**, a través de **Saúl Ubaldini**, uno de sus cuatro secretarios generales, sostuvo al término del encuentro que **"más que la coencertación"** es menester lograr **"la conciliación entre todos los argentinos, que es lo que nosotros queremos, pero siempre teniendo como prioridad la defensa de los sectores más sumergidos".**

● CON DEMORA

La reunión, que comenzó con bastante retraso en relación a la hora inicialmente prevista —a las 11— por la demora en arribar al lugar por parte de los dirigentes gremiales, se extendió por espacio de 90 minutos y a su término el Gobierno entregó a los sectores participantes un extenso documento que contiene **"las definiciones fundamentales elaboradas por el gobierno"** para lograr la concertación.

El Gobierno estuvo representado en la reunión por los ministros del Interior, **Antonio Tróccoli**; de Trabajo, **Juan Manuel Casella**; de Economía, **Bernardo Grinspun**; de Salud y Acción Social, **Aldo Neri**, además de otros funcionarios de las áreas laboral y económica.

Por la CGT participaron los dirigentes **Saúl Ubaldini, Antonio Baldassini, Osvaldo Borda y Aldo Serrano**, en tanto que por la **Unión Industrial Argentina** estaban presentes su titular, **Roberto Favelevic** y los empresarios **Gilberto Montagna** y **Francisco Blas.**

También participaron de la reunión dirigentes de la Unión de Entidades Comerciales Argentina (UDECA), De la Coordinadora de Actividades Mercantiles (CAME) de la Cámara Argentina de Comercio (CAM), de la Confederación Intercooperativa Agropecuaria (CONINAGRO), de la Sociedad Rural Argentina (SRA), y de la Mesa Empresarial Argentina (MEA).

Los dirigentes de la **Asamblea Gremial Argentina** (AGA), con la firma de **Blas Alari, José Báez, Reynaldo Hermoso y Juan Masso**, dieron a conocer una declaración en la que expresan su desacuerdo por no haber sido invitados a la reunión.

La nota, entregada a los periodistas al término de la reunión, expresa que la misma **"fue sectorista y privilegiada al asignarse a la CGT la representación de los trabajadores marginando a otros sectores no representados en ese central obrera".**

La reunión se inició con una larga exposición del ministro Tróccoli, quien dijo que **"hay un flanco débil, hay una circunstancia que es realmente la que emborrona el horizonte para poder iniciar con éxito la reconstrucción, que es la tasa inflacionaria, que se ha convertido en un blanco móvil".**

Dijo Tróccoli que esa tasa **"no obedece exclusivamente a los desequilibrios reales de la economía; hay una fuerte carga de expec-**

EL GOBIERNO RATIFICA SU POLITICA

El documento entregado por el ministro de Economía, **Bernardo Grinspun**, a empresarios y sindicalistas durante la primera reunión oficial por la concertación, reitera los anuncios ya conocidos en cuanto a aumento del salario real y reactivación industrial, destaca el crecimiento del producto bruto interno en el primer semestre y admite que hay sectores industriales que no dieron aún muestras de recuperación.

El trabajo fue difundido en el Palacio de Hacienda, pocas horas después de que Grinspun lo entregó en la reunión que se realizó en el Ministerio del Interior.

El documento, de 84 carillas, está dividido en diez temas que comprenden política salarial, programa fiscal, reforma al sistema financiero, política comercial, política industrial, agropecuaria, minera, pesquera, desarrollo regional y sector externo.

En primer término se consigna que **"la política de ingresos puesta en marcha por el gobierno constitucional, apunta prioritariamente al aumento de la ocupación; elevar los salarios reales; mejorar en términos relativos a los sectores de menores recursos y atender de manera primordial los grupos familiares".**

"El principal factor de aumento en el empleo fue, hasta el presente, la reactivación general de la economía, evidenciada en un crecimiento del P.B.I. del 3,3 por ciento en el primer trimestre y no inferior al cuatro por ciento en el segundo", agregándose que **"en áreas industriales las empresas insisten en destacar dificultades para cubrir nuevos puestos de trabajo y los indicadores señalan un persistente aumento de la demanda de empleos".**

TAmbién se reitera **"la meta en materia de salarios reales fijada con absoluta claridad, siendo su objetivo un crecimiento anual del seis al ocho por ciento en 1984, partiendo de la base de diciembre del año pasado que significara el nivel más alto de dicho ejercicio anual en 1983".**

Asimismo, se destaca que **"sin omitir los habituales reclamos que a nivel sectorial realizan distintos gremios, como también grupos de trabajadores aislados, la meta anual propuesta por el gobierno no ha sido cuestionada, y muy por el contrario, ha tenido la aceptación general de todos los sectores de la comunidad argentina".**

● PAUTAS SALARIALES

En cuanto a las pautas salariales se señala que **"su objetivo claro es garantizar el aumento del salario real propuesto sin por ello comprometer la lucha contra la inflación, mediante la instrumentación de ajustes trimestrales para la corrección de los desvíos de la inflación efectiva con las pautas trazadas".**

Se consigna asimismo que **"no obstante la situación deficitaria del sistema, que en el año 1983 superó los 5.000 millones de pesos, se reajustaron mensualmente los haberes durante el primer semestre de este año, siguiendo la evolución del costo de vida".**

Al respecto señala que **"durante el segundo semestre se continuará reajustando mensualmente los haberes con el objetivo de alcanzar un crecimiento real del seis por ciento respecto de los niveles de diciembre de 1983".**

También expresa que **"se instrumentará un mecanismo según el cual las cajas de Asignaciones Familiares puedan transferir recursos excedentes al Sistema Nacional de Jubilaciones, en forma temporaria, hasta tanto mejore la situación imperante y se supera el déficit resultante de una pobre relación entre activos y pasivos".**

Respecto del programa fiscal, el documento reafirma que la "disminución de la necesidad de financiamiento del sector público se logrará mediante una reducción del gasto total y principalmente por uns significativa mejora en el nivel de recaudación".

La ejecución del primer semestre del año, señala, "muestra la enérgica acción realizada por el Poder Ejecutivo, ya que las transferencias netas del Banco Central se redujeron en un 60 por ciento, con relación a diciembre de 1983".

A su vez **"el sector público ha dejado de ser el principal motivo de la expansión de la base monetaria, al disminuir su participación de un 70 por ciento a fines de 1983 a un 35 por ciento en julio de 1984".**

En cuanto a la política de reasignación del gasto público, expresa que **"la reforma a la ley de coparticipación federal de impuestos, propone incrementar la actual participación de las provincias del 48,5 al 54,5 por ciento, en la coparticipación primaria, que significarán un aumento de casi 10.000 millones de pesos de junio de 1984".**

Por otra parte se aclara que la inversión real de las empresas del Ministerio de Obras y Servicios Públicos será del 4,4 por ciento del PBI, "lo que indica un aumento del 15,3 por ciento sobre la ejecutada en 1983".

Al respecto se señala que **"este fuerte incremento de la inversión real obedece en gran medida a las obras de la represa de Yacyretá y a la electrificación del Ferrocarril Roca".**

● SISTEMA TRIBUTARIO

En cuanto al sistema tributario expresa que **"para 1984, los ingresos tributarios se verán aumentados, en relación con 1983, en más de cuatro puntos del PBI, al pasar del 17,94 por ciento al 21,96 por ciento del producto del presente ejercicio fiscal".**

En el capítulo destinado al sector financiero, el documento consigna los anuncios formulados por Grinspun recalcándose la implementación de un sistema de control de ingresos y egresos de divisas, integrando la información producida por la Subsecretaría de Comercio Exterior.

● POLITICA DE PRECIOS

Sobre la política comercial en materia de precios, señala que el régimen establecido por la resolución 10 entra en la nueva fase, **"denominada genéricamente de administración de precios por control de costos, que brinda el marco general para la concertación sectorial que ya se ha emprendido".**

Añade que **"en este régimen se asegurará a las empresas la posibilidad de ajustar sus precios de acuerdo a la evolución de los costos, como también una mayor automaticidad en las autorizaciones correspondientes, basándose su desarrollo en el principio de la concertación".**

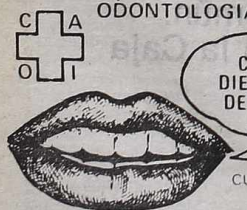

ODONTOLOGIA INTEGRAL

CUIDE SUS DIENTES Y LOS DE SUS NINOS

POR UNA CUOTA MENSUAL ASOCIESE

PREVENCION Y EDUCACION ODONTOLOGICA
EVITE EL FRACASO DE LA ODONTOLOGIA
TAMBIEN HACEMOS PROTESIS
LABORATORIOS PROPIOS
GARANTIZADAS – FACILIDADES
Av. SAENZ 1169 1º p. POMPEYA
LUNES A VIERNES 9 a 21 SABADOS 9 a 14

FAVORABLE ACOGIDA DE EMPRESARIOS

Los representantes de los sectores empresarios y sindicales recibieron favorablemente la decisión gubernamental de concertar las bases de la recuperación económica y la distribución del ingreso, y así lo expresaron durante la reunión que se realizó en la Casa Rosada.

Los dirigentes de las entidades representativas de la industria, el comercio, el agro y los sindicatos, tuvieron oportunidad de exponer sus impresiones a pedido del ministro del Interior, **Antonio Tróccoli**, luego de escuchar sendas exposiciones de este funcionario y del titular de Economía, Bernardo Grinspun.

El presidente de la **Unión Industrial Argentina** (UIA), **Roberto Favelevic**, afirmó que la propuesta gubernamental es **"constructiva"**, y recordó que la entidad que preside ya expresó que hay perspectivas de coincidencias con el último discurso del presidente, Raúl Alfonsín, y en la propuesta de ocho puntos de la CGT.

Informó que la UIA considerará el documento con las pautas económicas entregado por el ministro de Economía, Bernardo Grinspun, "no con rigidez", ya que la concertación, aunque no se logre inmediatamente, puede conseguirse **"a posteriori"**.

Julio Gómez, de la Cámara Argentina de Comercio, dijo que la entidad que preside **"celebra"** la iniciativa gubernamental, porque es **"necesario agrandar la economía"** para **"asegurar la democracia para recuperar al país".**

Agregó que el gobierno debe reconocer también **"los derechos de los empresarios"** y que **"el Estado debe poner en orden sus cosas".**

LLEVE SU TV COLOR
Ctdo. $a 39.900.-
Cómprelo en 48 Cuotas fijas de:
$a 1.900.-
int. a vence 62.45% financ. $a 91.200
BUEN VIAJE 695 esq. 9 de Julio
MORON 2 cdras. de Estación

POR LA CONCERTACION

a la Nación a una Nueva Frustración"

tativa, hay una onda sicológica que le imprime una velocidad mayor a esta etapa inflacionaria".

Señaló que "se necesita atacar la expectativa inflacionaria para poder reducirla, para que se constituya en la expresión real del desequilibrio de la economía" y subrrayó que "éste es el primer cometido para el cual se ha hecho esta convocatoria".

En segundo término, como fundamento de la convocatoria, Tróccoli mencionó "el tratamiento de los desequilibrios reales de la economía para que, en definitiva, también entre todos, podamos elaborar una política de crecimiento en la certeza de que las medidas fiscales, crediticias o monetarias, no son suficientes por sí solas para encarar con éxito este proceso".

Dijo luego Tróccoli que el tercer objetivo de la convocatoria a la concertación "es el análisis sector por sector, de cada área de la producción, para que juntos, empresarios, trabajadores y gobierno, analicemos las deficiencias, los estrangulamientos que están impidiendo el crecimiento ordenado de cada sector y del conjunto de la economía".

Admitió Tróccoli que "la complejidad de esta tarea no es como para alentar éxitos espectaculares. Son muchos los desequilibrios, son grandes los reclamos y las impaciencias, pero les queremos explicar que hemos explorado todos los caminos, hemos analizado todas las posibilidades".

Advirtió seguidamente que en función de ello "si el gobierno no se abre a los efectos de lograr los acuerdos y las coincidencias fundamentales, si en el país se desata definitiva e irreversiblemente la pugna distributiva, si vamos a trabajar exclusivamente por la herencia recibida, por la crisis y la gravedad de la situación que hoy presenta el país, me temo que vamos a empujar a la República a una nueva frustración".

Puntualizó que "por eso la invitación está hecha con grandeza; no significa que el gobierno va a declinar de sus deberes; necesitamos entonces desde la posición oficial cumplir con nuestros propios objetivos y realizar en el ejercicio efectivo del poder, lo que a nosotros nos corresponde".

Grinspun, Tróccoli y Casella durante la reunión por la polémica concertación; hoy o mañana el porcentaje de los salarios.

UBALDINI: "LO QUE SE DEBE COMBATIR ES LA INFLACION"

Saúl Ubaldini, uno de los cuatro secretarios generales de la CGT - unificada, reveló que "no se habló de porcentuales" de aumento de salarios durante la primera reunión formal de la concertación social propuesta por el gobierno.

Al término del encuentro, realizado en el Salón de los Escudos del Ministerio del Interior, Ubaldini indicó que el gobierno "quedó en contestar antes de este fin de semana la propuesta en materia de aumento".

El dirigente gremial expresó "que debemos analizar profundamente todas las medidas para combatir la inflación, pues nada vamos a ganar aumentando salarios y corriendo tras los incrementos".

"Acá lo que debemos generar es de una vez por todas, una política económica que produzca reactivación, salarios dignos, y que sirva para que los sectores empresarios —más allá de intervenir en financieras— lo hagan efectivamente en la producción".

Ubaldini dijo que esto "quedó muy claro" durante el encuentro, en cuyo transcurso "cada cual ha defendido su sector. Los trabajadores lo hemos hecho con la dignidad que corresponde, al igual que los empresarios y el gobierno".

Negó que se haya propuesto la idea de firmar un documento conjunto y explicó que "recién se entrega una propuesta para analizar y profundizar".

Añadió que recién después habrá que "elaborar un acuerdo y firmarlo".

Indicó que "muy posiblemente a partir del lunes próximo se elabore un organigrama" para que las comisiones de trabajo realicen su labor.

Consultado acerca de cual es la postura de la CGT - unificada en la lucha contra la inflación propuesta por el gobierno, dijo que esa posición "la planteamos desde diciembre de 1983".

En primer lugar puntualizó que "tras un esfuerzo común, quitándole al que más tiene, no a los trabajadores, se debe llegar a una conjunción de ideas, para reafirmar la democracia, que debe ser el valuarte común".

En segundo lugar, Ubaldini dijo que se trata de "sostener una política salarial dispuesta a afrontar la situación socio - económica que se vive en este momento".

"En eso viene el combate contra la inflación, pero sabemos que esto es una bola de nieve, pues con intereses altos, una cotización de un dólar paralelo altísimo, no se puede nunca frenar la inflación", agregó.

Consultado si la demora en arribar al encuentro —de unos 40 minutos— podía interpretarse como una desinteligencia en el seno de la CGT sobre la posibilidad de concurrir, Ubaldini negó ello y dijo que "desgraciadamente somos muy calmos para llegar y no hay que tomarlo a mal".

Indicó que la demora no obedecía "a ningún debate interno" y aclaró expresamente "que los compañeros que estuvieron presentes, no solo los de la CGT, hemos tenido una comunidad de ideas tremenda, así que en eso me voy ampliamente satisfecho. El movimiento obrero puede estar unido o separado, pero jamás enfrentado".

INTIMIDADES DE LA CASA ROSADA

Once de la mañana del día martes 7 de Agosto de 1984. Se abren las puertas del Salón de los Escudos del Ministerio del Interior. Allí convergen la Unión Industrial Argentina; la Unión de Comerciantes; la Cámara del Transporte Automotor; la Sociedad Rural Argentina; la Cámara del Transporte Automotor Privado; empresarios de todos los sectores; la CGT unificada; la Comisión de los 20 y otras entidades que hacen al futuro del país. Frente a ellos cuatro ministros: Tróccoli, Grinspun, Casella, y Nery

* * *

¿Qué ocurre?. Comienza a pergeñarse la concertación. Tróccoli, por mandato del presidente Alfonsín, ha convocado a todos esos sectores. El Salón de los Escudos es chico. Hay que poner sillas y más sillas. La mesa, grande, de Tróccoli, está llena de ceniceros. Son las once y quince. Están todos, pero falta la CGT. Comienza a demorarse la iniciación del diálogo. Mientras los periodistas que trabajan con absoluta libertad hacen toda clase de reportajes. Cuando un periodista se acerca a **Favelevic**, titular de la Unión Industrial, nos sorprende su respuesta: **"Estoy aquí... no sé para qué..."**. Enseguida apunta: **"No voy a hablar hasta después"**. Sigue la espera. La CGT no llega. La Comisión de los Veinte -Etchezar - Luján - se sienta muy cerca de la cabecera. Tróccoli y sus colegas esperan dentro del despacho del primero. Se hacen conjeturas. **"La CGT no viene... Se han demorado"**.

* * *

Cuarenta y cinco minutos después de las once. Llega la CGT. El asiento vacío junto al ministro lo ocupa de inmediato Baldassini. Ubaldini se sienta más atrás. Junto a él lo hace Campero. El ministro del Interior, Antonio Tróccoli, abre la puerta y comienza a caminar hacia donde están todos. Lo siguen Grinspun, Casella y Nery. Saludos. Tróccoli dirigiendose a Ubaldini, con ese don paternal que es característico en él, le dice: **"Vení Ubaldini...sentate aquí"**. Saúl lo mira y sonriendo le contesta: **"Doctor...déjeme aquí...estoy junto a Campero y me permite esto hablar de los precios que cada día aumentan más"**. Tróccoli también sonríe.

* * *

Algunos entretelones: **Ubaldini no quería concurrir.** Lo convencieron y fue. Salió contento. Volando se mostró expectante cuando se le preguntó si la reunión era positiva. **"Siempre que se dialogue es importante, pero..."**. Qué habrá querido decir. Favelevic mantuvo su gesto adusto. Impresión recogida por los periodistas -por lo menos de intimidades- sobre la reunión: Expectación total; se cree y no cree en la concertación; hay equilibrios en ese sentido; **"Puede ser..."**; **"Hay que aumentar los salarios y nada más"** (Ubaldini).

COMPRO CASA O DEPTO.
Tipo casa en Capital o Provincia. Solamente a dueños.
46 - 1680

MOTO 0km
ANTICIPO CUOTA
FANTI 50 Sa 21.500.- Sa 2.000.-
JUKI Sa 23.000.- Sa 2.200.-
GILERA 250 Y KAWA GTO 110
Plan totalmente en cuotas
ENTREGA INMEDIATA
MOTONOVA S.A.
Alem 249 Quilmes
Av San Martin 3087 Cap

SINDICATO UNICO DE TRABAJADORES DE EDIFICIOS DE RENTA Y HORIZONTAL

CONVOCATORIA A ELECCIONES

EL DELEGADO NORMALIZADOR DEL S.U.T.E.R.H.

RESUELVE:

PRIMERO: Convocar a elecciones para la designación de los miembros de la Comisión Directiva del SINDICATO UNICO DE TRABAJADORES DE EDIFICIOS DE RENTA Y HORIZONTAL (S.U.T.E.R.H.) y Delegados a los congresos de la F.A.T.E.R.Y.H. que se realizarán los días 17 y 18 de noviembre de 1984 en la sede social sita en la calle Riobamba Nro. 250 de la Capital Federal, en el horario de 9 a 23 horas, sin perjuicio de las funciones y facultades de la Junta Electoral que se designarán oportunamente, por la Asamblea General a convocar a tales fines.

SEGUNDO: Optar por el contralor del proceso y acto electoral por el Ministerio de Trabajo y Seguridad Social, conforme a lo dispuesto por el artículo 3° de la Ley 23.071.

TERCERO: Convocar oportunamente a Asamblea General Extraordinaria de afiliados para la designación de la Primera Junta Electoral, una vez que sea designado el veedor correspondiente por el Ministerio de Trabajo y Seguridad Social conforme a lo establecido por el art. 10° del referido ordenamiento legal, y el art. 26° del Estatuto Social.

CUARTO: Disponer la inmediata notificación y publicación de la presente convocatoria al Ministerio de Trabajo y Seguridad Social y en los diarios 'Clarín' y 'Crónica', respectivamente.

QUINTO: Comuníquese, publíquese, regístrese y archívese.

Dr. NICOLAS CAVALLI
Delegado Normalizador del SUTERH

RESOLUCION N°4 - S/84

MINISTERIO DE TRABAJO Y SEGURIDAD SOCIAL
Res. M.T.S.S./306/84

"NEGRO" QUE BATE RECORDS: AYER ALCANZO A $a 87,20

El Dólar, "Re-Marcado"

El dólar paralelo barrió ayer todos los records de cotización al alcanzar un precio al cierre de **87,20 pesos para la venta**, mientras que **para el comprador cotizó a 86,70 pesos**, acumulando una suba del 6,3 por ciento en la primera semana de este mes.

La suba con respecto al cierre de la antevíspera alcanzó el 3,8 por ciento, mientras que en relación con la apertura de ayer el alza representa un 3,2 por ciento, lo que pone en evidencia la firmeza del mercado durante toda la jornada.

El precio de 87,20 pesos del cierre para el paralelo fue el más alto del día, observándose una permanente alza desde las primeras operaciones.

En tanto, en el mercado oficial se mantuvo la pauta de devaluación diaria en el 0,75 por ciento, al fijarse el valor del dólar transferencia en 6.407,50 pesos comprador y 6.412,50 pesos vendedor por cada cien unidades, pesos argentinos 47,80 por encima del precio del lunes.

El Banco Nación cotiza el valor del billete en 6.365 y 6.415 pesos para la compra y la venta, en forma respectiva, por cada cien unidades, con un ajuste de 45 pesos en relación a la víspera.

Las cotizaciones de pizarra de las casas de cambio, en tanto, se acercaron levemente al valor del dólar billete oficial, al observar un ajuste de 50 pesos en referencia al día de ayer, estableciendo un precio de 6.360 pesos para la compra y 6.410 pesos para la venta por cada cien dólares.

● TENDENCIA ASCENDENTE

El mercado de bonos externos acompañó la tendencia ascendente del dólar marginal, observando alzas en todas las series que se negociaron ayer.

Mientras la serie 1980 alcanza un precio de paridad dólar de 73 pesos, la 1981 se negocia al cierre en 71 pesos en tanto la serie 1982 lo hizo en 72 pesos.

En cuanto al mercado financiero no regulado, se registraron signos marcados de iliquidez, en una plaza en la que la banca oficial ofreció fondos exclusivamente a través del Banco Nacional de Desarrollo al 233 por ciento anual por colocaciones a 15 días.

Los bancos privados de primera línea operaron al 230/235 por ciento a siete días, en tanto que los préstamos entre empresas se hicieron a un costo del 215 por ciento a siete días y al 230 por ciento a treinta días.

MONEDAS EXTRANJERAS

EN LAS AGENCIAS

			COMPRADOR	VENDEDOR
100	Libras esterlinas	$a	8.374,60	8.406,79
100	Dólares estadounidenses	„	6.407,50	6.412,50
100	Francos franceses	„	714,44	721,41
100	Liras italianas	„	3,56	3,62
100	Pesetas	„	38,44	41,04
100	Marcos alemanes	„	2.199,69	2.207,62
100	Marcos finlandeses	„	1.045,70	1.052,93
100	Florines holandeses	„	1.944,04	1.952,61
100	Francos belgas fin.	„	107,26	108,31
100	Francos belgas conv.	„	108,35	109,08
100	Francos suizos	„	2.607,85	2.617,58
100	Yenes	„	26,19	26,28
100	Dólares canadienses	„	4.907,50	4.918,39
100	Escudos portugueses	„	42,29	45,53
100	Coronas danesas	„	599,10	605,98
100	Coronas noruegas	„	764,41	771,42
100	Coronas suecas	„	759,29	766,29
100	Chelines austríacos	„	311,72	315,17

EN LAS CASAS DE CAMBIO

Estas son las cotizaciones de las principales divisas registradas ayer en las casas de cambio:

			COMPRA	VENTA
1	Dólar	$a	63,60	64,10
100	Uruguayos	„	110,00	—
100	Cruzeiros	„	3,05	—
100	Pesetas	„	37,57	40,00
100	Guaraníes	„	14,50	—
100	Soles	„	1,66	1,79
100	Liras	„	3,48	3,72
100	Chilenos	„	52,00	—
100	Bolivianos	„	1,40	—
100	Marcos	„	2.130,40	2.240,00
1	Libra inglesa	„	81,00	86,00
100	Francos franceses	„	695,00	740,00
100	Francos suizos	„	2.544,00	2.720,00
100	Francos belgas	„	105,50	135,00
100	Bolívares	„	375,00	370,00
100	Coronas suecas	„	730,00	780,00
100	Dólares Bco. Nación, bill.	„	6.365,00	6.415,00
100	Dólares Bco. Nación, transf.	„	6.407,50	6.412,50

BONEX

Al cierre de las operaciones del Mercado de Valores, el BONEX —Bonos Externos— alcanzó la siguiente cotización: Serie 1980, $a 7.480; Serie 1981, $a 7.210 y Serie 1982, $a 7.270.

EN SALTA, QUIEN HOY COME PIZZA, AYUDA A PAGAR LA DEUDA EXTERNA

SALTA, 7 (De nuestro corresponsal).— La totalidad de la recaudación de mañana miércoles en una pizzería y rotisería de esta capital se destinará al pago de la deuda externa, según informó el propietario, José Calderón, quien invitó a toda la población salteña a colaborar en esta iniciativa.

Calderón, propietario del local "Ma qué pizza", ubicada en la intersección de Santiago del Estero y Vicente López, cerca del sector céntrico, es casado, tiene 42 años y cuatro hijos y formuló su invitación a través de los medios de difusión locales, exhortando a los argentinos a efectuar todo tipo de esfuerzos para salir adelante.

Consultado por Télam, explicó que su actitud responde a la convicción de "que a nuestro país tenemos que sacarlo adelante entre todos". Recordó que su hija mayor, de 18 años, le preguntó: "Papá, cuál será nuestro futuro", y sólo pudo contestarle que "será bueno si todos colaboramos". Aclaró "no hago esto por publicidad, estoy convencido de que todos tenemos que aportar algo para superar la crisis".

Pizzas, sandwiches, empanadas, tamales y bebidas serán el aporte de este argentino "Ojalá venga mucha gente" añadió y finalmente anticipó que solicitará al Banco de la Nación Argentina que destine a una persona para que esté en la caja.

Las Pautas Económicas del Peronismo, Solo Internas

La Comisión de Economía del **Partido Justicialista** recomendará a la conducción de esa agrupación que las pautas económicas elaboradas por encargo del Comando Superior Peronista **"sean consideradas sólo como un documento interno de trabajo y se evite su consulta con otros sectores políticos ya que no constituyen ni un plan ni un programa"**, reconocieron ayer fuentes justicialistas.

Pedro Arrighi y José Deheza entregaron ese documento la semana pasada a **Lorenzo Miguel** en su carácter de vicepresidente primero del justicialismo, que lo giró a la recientemente integrada Comisión de Economía

En la reunión que este flamante organismo mantuvo y a la que asistieron entre otros **Eduardo Setti, Alfredo Gómez Morales, Jorge Domínguez, Antonio López y Armando Blasco**, se inició el análisis de esas pautas aunque oficialmente se informó que **"se trató del encuentro constitutivo"**.

Gómez Morales fue uno de los que más insistieronen que el trabajo encargado por la Comisión Ejecutiva del Comando Superior constituía **"una serie de enunciados generales afines con lo expuesto en la plataforma partidaria pero que de ninguna manera podían considerarse un plan o programa"**.

Este economista según las versiones fue señalado como uno de los principales responsables de esas pautas económicas aunque posteriormente desvirtuó esta posibilidad ante un grupo de especialistas justicialistas, la mayoría de los cuales integra ahora esta comisión del PJ.

Por su parte **Juan Labaké**, integrante de la Comisión Ejecutiva del Comando Superior, concurrió a la Cámara de Diputados para hacer entrega de esas pautas a la conducción del bloque justicialista.

Labaké, en esa oportunidad, y por ausencia de Diego Ibáñez, José Manzano y Rubén Cardozo dejó el texto en manos de un funcionario de la vicepresidencia primera del bloque.

El ex diputado fue quien más fervientemente apoyó en el Comando Superior la iniciativa que propugnó la elaboración de este trabajo para ser consultado con otros partidos y convertirse, así, en el origen de una alternativa ante el plan oficial.

Alfonsín en la Rural: "No es Tiempo de Expropiar"

El presidente **Raúl Alfonsín** afirmó ayer que **"no es tiempo de expropiaciones"** y remarcó que **"el despegue de la economía está vinculado, sin duda, de manera muy especial al hombre de campo y a la producción en general"**.

Alfonsín formuló esos conceptos al recorrer a partir de las 8, la 98ª Exposición Nacional de Ganadería, Agricultura e Industria, organizada por la Sociedad Rural Argentina y que se lleva a cabo en el predio ferial de Palermo.

Durante su sorpresiva visita, el jefe de Estado estuvo acompañado por el titular de la entidad ruralista, Horacio Gutiérrez, con quien recorrió por espacio de una hora la muestra.

En la recorrida, Alfonsín pudo comprobar la calidad de un equino —lote 2739— que en la víspera resultó gran campeón en la especialidad silla argentina.

También vio reproductores bovinos y lanares, e incluso se detuvo breves instantes para compartir un mate ofrecido por un peón.

Al concluir la recorrida, el Presidente destacó a la prensa que **"todo es muy bueno, no sólo la parte ganadera, sino también la muestra industrial"** y agregó que **"pude apreciar el entusiasmo de siempre en los ganaderos, cabañeros y desde luego de los miembros de la sociedad rural"**.

Consultado sobre si el discurso del domingo —con el que inaugurará formalmente la muestra— trazará una política agropecuaria, respondió que **"vamos a ver, nunca se termina de trazar una política y, además, es necesario asesorarse permanentemente"**.

Por otra parte, adelantó que su alocución mantendrá la línea de la efectuada en la Exposición Rural de Casilda, en Santa Fe, en abril último.

Añadió que **"estamos trabajando en un ámbito de situaciones sumamente complejas y estamos ante la necesidad, no sólo de apoyar a los ganaderos, sino de buscar el modo de que entre todos, con el asesoramiento de los hombres que están vinculados a la producción"** se forje un plan que **"tiene que llevarnos a una potenciación de toda la producción agraria"**.

"SARMIENTO" DE YPF, GALARDONADO

Una original distinción recibió el ex trabajador de Yacimientos Petrolíferos Fiscales (YPF) Santiago Lorenzutti, ahora acogido a los beneficios de la jubilación, quien en 36 años de servicio en la empresa nunca faltó a cumplir con sus tareas.

● PREMIOS

Lorenzutti recibió una medalla y un diploma de parte del vicepresidente de YPF, Danilo Biondo, en el transcurso de una ceremonia realizada en la destilería de Dock Sud.

Al entregar la distinción, Biondo destacó que "todos los que siguen en la lucha cotidiana deben comprender que Lorenzutti es un símbolo en el esfuerzo de todos los días para recuperar la grandeza nacional".

EL VINO SEGUIRA SIENDO MUY TRISTE: DISPONEN AUMENTO

MENDOZA, 7 (De nuestro corresponsal).— El gobierno de Mendoza podría decidir hoy fijar unilateralmente precio para el vino de consumo por encima de los 35 pesos el litro, en enérgica respuesta a la decisión de la Secretaría de Comercio de la Nación, que dispuso establecerlo en 30,10 pesos el valor del producto.

El ministro de Economía de la provincia, Luis Bobillo, dijo que "de ninguna manera" aceptará que Bodegas y Viñedos Giol continúe operando a pérdida, lo cual significa un formal enfrentamiento con las autoridades del Palacio de Hacienda que se han mostrado escasamente permeables a los reclamos de Mendoza y San Juan.

El secretario de Comercio, Ricardo Campero, divulgó el último fin de semana una lista de precios máximos para 30 artículos alimenticios no perecederos, entre ellos el litro de vino común o de mesa, que fijó en 30,10 pesos (precio de salida al fraccionador, 22,21 pesos, y precio mayorista al minorista, 25,55 pesos).

De esta manera, el reajuste del valor del vino en agosto con relación a julio fue del 17 por ciento, por debajo de la variable inflacionaria medida por el alza del costo de la vida conocida ayer y que fue del 18,3 por ciento.

● RECLAMO

El gobierno de Mendoza había reclamado a Campero un precio ubicado entre 33 y 35 pesos, para el litro de vino común y el Poder Ejecutivo sanjuanino exigió también una mayor flexibilización de los valores del producto, en tanto diversas entidades vitivinícolas opinaron que el precio no debía ser menor a 38,82 pesos.

No obstante la determinación de la Secretaría de Comercio en relación al vino y los tomates y duraznos en lata, se pudo saber que tanto a nivel de la producción privada como estatal se estaría facturando por encima de los precios máximos establecidos y de acuerdo con las apreciaciones de costo de cada una de las empresas.

MARDEL: LICITAN EL PROVINCIAL

MAR DEL PLATA, 7 (De nuestro corresponsal).— La Subsecretaría de Industria y Comercio de la provincia de Buenos Aires, a través de la Dirección Provincial de Turismo, dispuso la licitación por el término de diez años, con opción a cinco años más, del Gran Hotel Provincial de Mar del Plata, se informó aquí.

De acuerdo con las bases de la licitación para la concesión y explotación del complejo hotelero —cerrado desde el 31 de julio pasado— se incluyen en el llamado a concurso "todos sus ambientes y la del lote de playa en Playa Bristol, con la excepción de las comodidades que ocupa Lotería de Beneficencia Nacional y Casinos".

También se incluyó la explotación de la sala de arte del hotel, que corresponde al teatro Dag Hammarskjold, y de los locales comerciales de la galería interna del hotel, números 26, 27, 28, 29, 30, 31, 32, 33, 34, 35, 36 y 37, al igual que la playa de estacionamiento para automotores en el subsuelo del complejo hotelero y con salida a Moreno y Buenos Aires.

El plazo de concesión fue fijado en 10 años con opción de la provincia a cinco años más. El sobre con antecedentes será abierto el 14 de setiembre a las 15

PRESTAMOS DE LOS BANCOS DE EE.UU.

WASHINGTON, 7 (DPA).— Los bancos norteamericanos prestaron al extranjeron hasta fin de marzo de este año un total de 353.000 millones de dólares, de los cuales 86.600 millones fueron destinados a países latinoamericanos, según comunicó hoy el Banco Central de Estados Unidos en Washington.

A continuación la lista del monto prestado por bancos norteamericanos

México 26.500; Brasil 21,900; Venezuela 11.300; Argentina, 8.500; Chile, 6.300; Colombia, 3.300; Perú, 2.500; Ecuador, 2.100; Uruguay, 1.000; República Dominicana, 560; Costa Rica, 500; Nicaragua, 300; Bolivia 300; Jamaica 300; Paraguay 300; Trinidad Tobago, 200; Honduras, 160:

San Cayetano: Más de 200.000 Promesantes por Pan, Paz y Trabajo

LA FE MUEVE MULTITUDES

Una piadosa multitud, calculada **en más de 200.000 personas,** desfiló ante la imagen de **San Cayetano** y participó ayer en los actos litúrgicos organizados por el clero de la popular parroquia de Liniers para honrar la memoria del santo de la Divina Providencia e impetrar de Dios **"pan, trabajo y paz para la familia argentina".** Al cierre de esta edición numerosos grupos de feligreses se hallaban todavía encolumnados en las calles adyacentes al templo esperando el momento de dar cumplimiento a sus promesas religiosas. Se estimaba que este incesante desfile, iniciado al filo de la medianoche de la víspera, podría prolongarse hasta las 3 de esta madrugada.

A lo largo de la jornada de ayer, las colas formadas por los peregrinos se extendieron a más de 20 cuadras en el perímetro que rodea la iglesia parroquial. Muchos de los devotos se habían hecho presentes en las últimas horas del lunes y pasaron la fría noche a la intemperie con la intención de ser los primeros en orar ante la imagen benéfica de San Cayetano. **"Dios nos regaló en esta celebración una noche fría y un día espléndido**—comentó con los periodistas el presbítero Humberto Bellone, párroco del popular santuario porteño, **para que la gente pueda acercarse y encontrarse con el Señor. El pueblo de Dios ha hecho un sacrificio pasando varias noches a la intemperie** —explicó el eclesiástico

El ingreso de los devotos al templo se inició a la medianoche de ayer y fue anunciado con el tañido de las campanas parroquiales echadas a vuelo, poniendo así final a una vigilia que para muchas personas llevaba ya varias semanas. Después del amancer, numerosos grupos de personas, provenientes de todos los puntos del país, integrados por escolares, trabajadores, ancianos y niños acompañados por sus padres engrosaron las colas y su desfile fue incesante durante la jornada. El lento desplazamiento de estas columnas fue acompañado con la propalación de música y cantos litúrgicos a través de una red de altoparlantes distribuida por las arterias adyacentes, mientras que numerosos jóvenes, de uno y otro sexo, integrantes de los grupos de trabajo de la parroquia distribuían mate cocido caliente y otras infusiones

"Todos los años, ésta es una fecha que nos abraza con la fe como instrumento primordial" —confesó a CRONICA la señora **Itamar Marina Reyes,** de 46 años, que integraba la cola en compañía de su hijo—. **San Cayetano está junto a nosotros, intuimos constantemente su presencia. Por eso rogamos por nosotros y por todos". "La de hoy es la décima vez que vengo a observar esta extraordinaria expresión de fe y sumarme a ella",** reveló, por su parte, **Daniel Jordán,** un joven estudiante entrerriano

Con la fe y la humildad, los promesantes llegaron hasta San Cayetano para rogar por la paz, el pan y trabajo.

Biblioteca Nacional: "Sin Prisa, Pero sin Pausa..."

El secretario de Cultura, Carlos Gorostiza, anunció ayer la reanudación de los trabajos de construcción del nuevo edificio de la Biblioteca Nacional y anticipó que **"sin plazos, pero con firmeza, iremos ejecutando cada una de sus etapas".**

El funcionario, quien ofreció una conferencia de prensa en el predio donde se construye el monumental edificio, declinó precisar fechas de entrega o los lapsos que demandará cada una de las etapas previstas, porque —indicó— **"la experiencia nos muestra que los papeles dicen una cosa y en la realidad es otra".**

Sin embargo, manifestó optimismo con respecto a la evolución del proyecto en esta nueva etapa y recordó que la decisión de reanudar las obras de la Biblioteca Nacional **"fue tomada por el presidente Alfonsín en el hotel donde permaneció alojado los días previos a su asunción, implementando los aspectos iniciales de su gestión de gobierno.**

Gorostiza estuvo acompañado por el subsecretario de Cultura, Marcos Aguinis; el director de la Biblioteca Nacional, **Gregorio Weinberg;** y otros funcionarios, quienes recordaron algunos de los aspectos salientes del emprendimiento.

Previamente, Gorostiza, junto a sus acompañantes y medio centenar de periodistas que se dieron cita en el lugar, recorrieron las instalaciones de la obra en construcción para apreciar los trabajos con que se reanudó la ejecución del proyecto hace algunos días.

La construcción del edificio se inició en octubre de 1971, once años después que el gobierno central destinó el predio ubicado entre las avenidas del Libertador General San Martín, Las Heras y las calles Agüero y Austria.

PIDEN REINCORPORAR A DOS ESTUDIANTES

La **Federación Juvenil Comunista** (FJC) solicitó al secretario de Educación, **Bernardo Solá,** la reincorporación de los alumnos expulsados de la Escuela Normal **"Mariano Acosta", Pablo Pierini,** y del Instituto Libre de Enseñanza Secundaria, Alberto Bauer, en una reunión que mantuvo la organización estudiantil con el funcionario.

Pierini fue sancionado con un número de amonestaciones que superó el límite permitido y luego expulsado por realizar propaganda partidaria dentro del establecimiento en el que estudiaba.

En tanto, Bauer fue expulsado por las autoridades del ILSEN por haber firmado una nota **"mordaz"** que involucraba a un profesor en un órgano periodístico de circulación interna.

Cabe consignar que el mismo Bauer resolvió inscribirse en otro establecimiento educativo para continuar sus estudios.

La Federación Juvenil Comunista manifestó en su entrevista con Solá que **"la defensa de la democracia está unida a la participación popular, en especial de su juventud",** en un comunicado de prensa

"La Buena Voluntad no Alcanza..."

La directora del Instituto Superior de Investigaciones Psicológicas (ISIP), Ruth Lapidus, afirmó ayer que "la mera buena voluntad no alcanza para participar en los planes de alfabetización y de salud".

"Por ello, el organismo a mi cargo desarrollará un programa totalmente ajustado a las necesidades del país, y basado en las pautas dictadas, en la materia, por la UNESCO", dijo.

Añadió que "realmente, todos los argentinos tenemos que trabajar para que se pueda superar el analfabetismo que, por ser un problema estructural, hiere el tejido social de la Nación".

Lapidus explicó que el ISIP propicia dos cursos, que se cumplirán en un cuatrimestre, uno para capacitar alfabetizadores, y otro para educación, para la salud, y que, ambos, preparan para trabajar en proyectos comunitarios.

La mencionada formación se completará en 16 clases de 80 minutos cada una, un tes seminarios, que se cumplirán una vez a la semana.

ES NECESARIO HACER CAMBIOS EN NUESTRO MANEJO...

...Y DEBE NOTARSE EN LA CALLE!

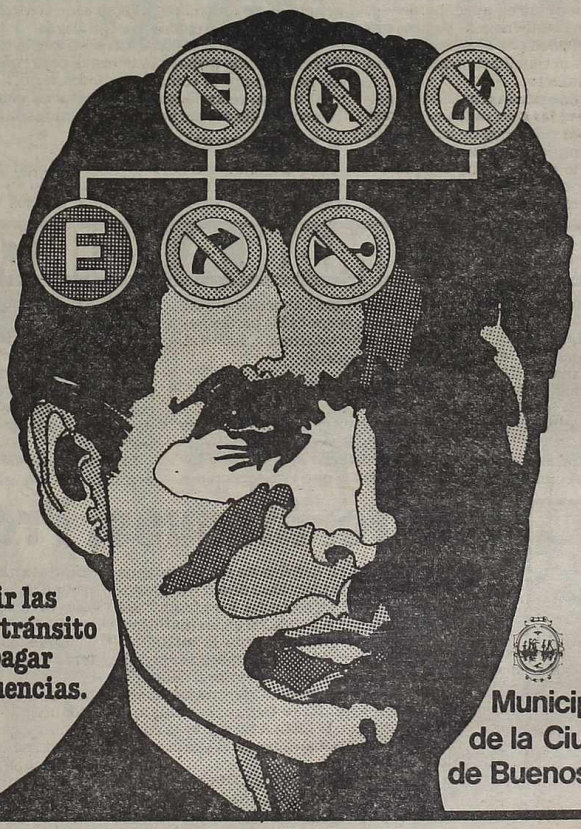

Transgredir las normas de tránsito significa pagar las consecuencias.

Municipalidad de la Ciudad de Buenos Aires

ABARCO A LOS SECTORES OBREROS DE CAMPANA Y BARADERO: PROTESTAN POR OBRA SOCIAL

Ferroviarios: Paro en 16 Estaciones

Un sector gremial de la Unión Ferroviaria con asiento en Campana y Baradero dispuso paros de una hora por turno en 16 estaciones ferroviarias por la falta de pago por parte del Instituto de Servicio Sociales en las farmacias contratadas, según se informó.

El sector en conflicto inició los paros a las 7 prolongándose hasta las 24 en 16 estaciones, comenzando por ingeniero Maschwitz, una de las cabeceras, y Ramallo, cercana a San Nicolás, donde circulan trenes urbanos, suburbanos y generales.

● **DENUNCIA**

Por su parte Ferrocarriles Argentinos dio a conocer un comunicado informando que "representantes de la entidad gremial Unión Ferroviaria (UF), con asiento en Campana y Baradero, viene llevando a cabo paros de una hora por turno en las estaciones comprendidas en sus respectivas jurisdicciones".

Agrega que los representantes gremiales "argumentan la falta de pago por parte del Instituto de Servicios Sociales en las farmacias contratadas por el mismo".

"La empresa reitera que, pese a que la situación planteada escapa al gobierno específico de la misma, sus autoridades realizaron oportunamente gestiones en los altos niveles pertinentes logrando regularizar rápidamente esta situación", puntualiza.

Añade que "llama poderosamente la atención lo intempestivo de esta determinación totalmente aislada de ese sector gremial que obliga a informar a la opinión pública respecto a lo injustificable de estas actitudes sectarias de carácter desvirtuante de un minúsculo grupo de la dirigencia gremial ferroviaria".

● **LINEAS 97, 300 Y 584**

Tres líneas de colectivos están paralizadas porque las respectivas empresas no abonaron los sueldos a sus trabajadores, informó la Unión Tranviarios Automotor (UTA).

Las medidas gremiales afectan a las líneas 97, de esta Capital, y 300 y 584, expreso Ranelagh.

En el primer caso los trabajadores reclaman también entrega de ropa de trabajo, sanitarios en condiciones higiénicas y el cese de actitudes discriminatorias y amenazas al personal, informó la UTA.

La entidad sindical criticó además el estado del Parque Automotor de la línea 97, "por cuanto sobre 80 coches, solo circulan 30 y en un estado deplorable", hecho que fue denunciado a la Secretaría de Transporte.

UNIVERSIDADES: PARO DE UN SECTOR NO DOCENTE

La comisión provisoria del personal no docente de la Universidad de Buenos Aires dispuso reanudar a partir de la medianoche medidas de fuerza en apoyo de reclamos salariales y sindicales.

La comisión explicó que resolvió continuar con los paros suspendidos a principios de julio como resultado de la aplicación de la conciliación obligatoria, debido a que "hasta el momento no se han logrado resultados satisfactorios" en las tratativas.

Hoy a las 10.30 se realizará una asamblea del personal en el auditorio de la Facultad de Medicina, ubicada en Paraguay 2155, de esta Capital.

● **NO PARAN**

La Asociación del Personal de la Universidad de Buenos Aires (APUBA) convocó a asamblea general extraordinaria para el lunes próximo, a las 13, en la sede de la Federación Argentina de Box, sita en Castro Barros 75, Capital Federal, a efectos de considerar distintas respuestas del rectorado de la Universidad que afectan al personal no docente de la misma.

En un comunicado firmado por **Pascual Spataro** (secretario adjunto) y **Raúl Ojeda** (de actas), APUBA informa que, consecuentemente no promueve ni avala ningún paro ni cese de actividades hasta tanto no se expida la asamblea y condena "a quienes promueven la división y el desorden gremial con el fin de socavar la capacidad de lucha de los no docentes".

● **FEDERACION: PLENARIO**

Los secretarios generales de las 25 entidades nucleadas en la Federación Argentina de Trabajadores de Universidades Nacionales (FATUN). Realizarán hoy a las 16, un plenario para analizar el resultado de las tratativas con el gobierno para el restablecimiento del escalafón y mejoras salariales.

Comuna: Paro en Salud Pública

Miembros del consejo directivo de la Unión Obreros y Empleados Municipales, encabezados por **Patricio Datarmini**, mantendrán hoy una reunión con el secretario de Salud Pública y Medio Ambiente de la comuna metropolitana, doctor **Teodoro Puga**, en la cual la representación sindical demandará una urgente solución a distintos problemas existentes desde hace varios meses y que afectan a los trabajadores del área de salud pública, quienes se aprestan a iniciar medidas de acción directa de no ser satisfechas sus reclamaciones.

Mientras tanto, trascendió que en el gremio municipal tuvo lugar una reunión de todos los delegados del sector de Salud Pública, donde fue analizada la situación imperante y se coincidió en instrumentar medidas de acción directa.

FABRICA OCUPADA

La planta que la empresa "Arthur Martin" posee en la calle 81, número 1.456, de la localidad bonaerense de San Martín, fue ocupada en forma pacífica por su personal, que denunció el posible cierre y vaciamiento de la fábrica, a la vez que reclamó el pago de los jornales atrasados y la reincorporación de siete obreros despedidos sin causa.

Así lo informó **Néstor Guillermo Castro**, vocero de la comisión interna de la empresa, quien agregó que la decisión fue adoptada luego de una asamblea de la cual participó todo el personal de la fábrica, unas 580 personas, entre operarios, supervisores y técnicos.

Agregó que se mantendrán la actitud hasta tanto los responsables de la empresa aclaren la situación actual, aseguren las fuentes de trabajo de todo su personal, abonen los jornales atrasados, reincorporen a los empleados despedidos en forma "arbitraria" y se asegure la normal actividad de producción.

Castro, afirmó que "el directorio de 'Arthur Martin' designó interventor a **Luis Calvo**, quien estaría actuando en forma directa en la maniobra de vaciamiento, lo cual hace peligrar la continuidad de las fuentes de trabajo". Señaló luego que "la planta se encuentra paralizada desde hace dos semanas aproximadamente, por falta de materia prima, según expresaron sus directivos".

Indicó luego que "los obreros demandan la inmediata intervención de las autoridades nacionales y provinciales, y también del Congreso Nacional y de la CGT.

ADVERTENCIA DE LOS METALURGICOS

La Unión Obrera Metalúrgica (UOM) formuló una tácita advertencia al sector empresario al criticar enérgicamente su "actitud de intolerancia y desprecio" y a la vez convocar a los secretarios generales de todo el país el viernes para evaluar la marcha de las tratativas en procura de un aumento salarial.

La UOM expuso su posición en un comunicado, en vísperas de una nueva audiencia de partes convocada para hoy a las once por el Ministerio de Trabajo, en el marco de la conciliación obligatoria dispuesta para este conflicto.

El comunicado, emitido por la comisión transitoria, expresa que "ante las reiteradas negativas empresarias", la UOM recalca que observa en los representantes de los empleadores "una actitud de intolerancia y desprecio que antes no usaban".

Para la comisión transitoria, esa actitud "lleva a pensar en una provocación intencional cuyos fines inconfesables van más allá de las relaciones obrero patronales".

"Queremos por ello deslindar responsabilidades ante esta aviesa introducción de situaciones perturbadoras de la paz social", añade.

En consecuencia, la comisión transitoria convocó para el viernes a una reunión de secretarios generales de todo el país, en su sede central, para considerar la marcha de las tratativas.

Voceros de la UOM consideraron que la reunión de conciliación de hoy "es decisiva para conocer si las negociaciones toman un rumbo serio".

El vocero recordó que los secretarios generales tienen facultades para disponer medidas de fuerza.

● **CONFLICTO EN INTA**

Los trabajadores del Instituto Nacional de Tecnología Agropecuaria (INTA), nucleado en 39 seccionales de la asociación gremial que los nuclea (APINTA) realizarán hoy un paro nacional de 24 horas.

El titular de la entidad gremial, **Juan Di Gloria**, informó que la medida de fuerza se efectúa en protesta por no haber sido incluidos los trabajadores del INTA en el decreto 2262 que estableció un sueldo mínimo de 10.500 pesos, quienes en la actualidad perciben 7.500 pesos, entre otros reclamos.

● **PLEITO EN FORJA**

CORDOBA, 7 (De nuestro corresponsal).— Trabajadores de la fábrica de ejes y llantas ferroviarias, Forja Argentina, iniciaron hoy un paro por tiempo indeterminado con permanencia en los lugares de trabajo, en reclamo de mejoras salariales.

El establecimiento es de propiedad estatal y depende del Ministerio de Defensa, pero su personal exige que los sueldos les sean liquidados en condiciones similares a las de la actividad privada.

BANCOS: INTIMAN A REINCORPORAR A DESPEDIDOS

El Ministerio de Trabajo intimó a los empresarios bancarios a que reincorporen a los empleados despedidos durante el conflicto salarial del sector, en el marco de la conciliación obligatoria que dispuso en procura de solucionar el diferendo, se informó oficialmente esta tarde.

Las tratativas salariales comenzaron a las 15 en la Dirección Nacional de Relaciones Laborales, y casi cuatro horas después las partes pasaron a cuarto intermedio hasta el jueves a la tarde.

● **TRABAJO INTIMA**

Una de las principales novedades del inicio de las tratativas fue la decisión ministerial al intimar a los empresarios a que reincorporen a los despedidos por causas ligadas al conflicto.

La Asociación Bancaria había denunciado que siete trabajadores fueron cesanteados en distintos puntos del país, como represalia por las medidas de fuerza efectuadas en apoyo de reclamos salariales.

La entidad sindical había puesto como condición para la prosecución de las tratativas, la reincorporación de esos despedidos, así como el reclamo de que participarán representantes de los bancos oficiales con poder de decisión.

Los bancarios aceptaron ayer la conciliación obligatoria lo que implica que en quince días no realizarán medidas de fuerza, pero se reservaron el derecho de abandonar las tratativas si descubren actitudes "dilatorias" por parte de la patronal.

● **VARIOS PAROS**

Los empleados de bancos oficiales y privados efectuaron seis huelgas en las últimas dos semanas, y se aprestaban a disponer nuevos paros cuando aceptaron la conciliación obligatoria.

J. Castro.

Castro: Ataques, Producto de la Desesperación

"Me veo obligado en defensa de los postulados de nuestra lista y de la identidad de los trabajadores que la componen a responder los ataques del señor **José Rodríguez**, efectuados en un matutino, producto de la desesperación ante la ineludible realidad de perder sus privilegios, buscando justificaciones para su futura derrota electoral denuncia que la Lista Verde es víctima de una campaña espuria", afirmó ayer **Jorge Castro**, candidato a secretario general por la Lista Azul y Blanca en las próximas elecciones a realizarse en el Sindicato de Mecánicos (SMATA).

"Este señor se olvida —agregó Castro— que la clase trabajadora evolucionó, maduró con conciencia y responsabilidad con la firmeza de sabernos protagonistas de una renovación de los cuadros de la dirigencia sindical, no existiendo en consecuencia posibilidad para estos burócratas que se adueñaron de las organizaciones para sus propios beneficios".

"Aquellos que asumimos —sostuvo— la difícil tarea de representar a los trabajadores a través de comisiones internas y cuerpo de delegados de distintas fábricas de la industria automotriz no podemos olvidar a quien fue el socio de los militares y de las empresas. Mientras se despedían trabajadores y se cerraban fuentes de trabajo para la mayoría de los mecánicos, estos señores viajaban al exterior (Alemania, Francia, etcétera) a codearse con los directivos de las multinacionales. Los trabajadores de Ford tenemos presente los largos años de abandono sindical que sufrimos y que la única presencia real que vivimos fue la del destacamento militar, a la que dimos punto final el 19 de enero de 1984 en una demostración cabal, como hombres y trabajadores, de la importancia de recuperar nuestra dignidad que terminaremos de reconquistar el 4 y 5 de octubre próximo cuando los obreros mecánicos llenemos las urnas de votos Azul y Blanco".

"Este hecho marcará —finalizó— nuevamente la plena vigencia de la democracia sindical en una organización que volverá a vivir para sus trabajadores que son el único patrimonio histórico, sabiendo además que el ejercicio de la actividad gremial no tiene nada que ver con injerencias extrañas a la vida de los mecánicos, pero sí tienen el máximo compromiso de defender los intereses de la patria y del movimiento obrero".

GRAVE DENUNCIA SOBRE LA FLOTA FLUVIAL

La Asociación Argentina de la Marina Mercante formuló la siguiente denuncia:

"Para conocimiento público, esta entidad se hace un deber en denunciar que los adquirientes de los bienes de la Flota Fluvial del Estado, en proceso de privatización por disposición del gobierno de facto, adeudan una suma estimada en u$s 50 millones al Estado Nacional.

"Se trata de un negociado que no tiene antecedentes en la historia económica del país, que ha creado, además, la paralización del aparato productivo, una desocupación en el gremio con sus consiguientes perjuicios a la familia argentina.

● **DEFENSA DE DERECHOS**

"Por lo tanto, la Asociación Argentina de Empleados de la Marina Mercante, en defensa de los legítimos derechos de sus representados, exige no solo el pago de esa deuda de los adquirientes, o la ejecución de las respectivas hipotecas navales, así como también, la inmediata derogación de la ley 22.385, de privatización de la Flota Fluvial del Estado.

"Cabe señalar, que durante el transcurso del año 1981, cuando se produjo la privatización, la Flota Fluvial del Estado había transportado un 84% de las cargas, dando lugar esta medida a la comercialización de los fletes por empresas extranjeras en los ríos Paraná, Paraguay y Uruguay.

"Solicitamos además, que se reabran las gerencias comerciales de la empresa para poner en funcionamiento todo el plantel flotante con que cuenta, mantener los puestos de los trabajadores y terminar de construir las unidades de la flota que se encuentra en los astilleros, dando así lugar al desarrollo de la industria naval".

Despidieron a 800 Trabajadores y Pidieron Autorización Para Contratar a Personal Extranjero

SE AGRAVA EL PLEITO PESQUERO

MAR DEL PLATA, 7 (De nuestro corresponsal).— Se agravó el conflicto de los trabajadores pesqueros, al anunciar la Cámara Argentina de Armadores Pesqueros de Altura el despido de 800 trabajadores y requerir oficialmente autorización para contratar personal extranjero, en una nueva derivación el paro por tiempo indeterminado que vienen cumpliendo desde el 12 de julio último los afiliados al Sindicato de Obreros Marítimos Unidos (SOMU) y pese a que durante la jornada habrá una reunión de conciliación en el Ministerio de Trabajo de la Capital Federal.

La decisión empresaria fue comunicada en un documento público, en el que justificó los despidos en la determinación del Ministerio de Trabajo de declarar ilegal la huelga de los pescadores de esta ciudad y otros puertos de la costa atlántica.

Mientras tanto, voceros sindicales no descartaron la posibilidad de que el conflicto en demanda de aumentos salariales se extienda con la participación de los trabajadores de la Marina Mercante que podrían paralizar sus tareas en apoyo de los pescadores de altura.

Por su parte, los afiliados al SOMU se concentraron a partir de las 17 frente al Monumento al Pescador, ubicado en Punta Iglesias, desde donde marcharon por las calles céntricas de la ciudad.

La movilización se concretó en momentos que en la Capital Federal se reunieron representantes obreros y empresarios, en una nueva instancia de negociación para superar el conflicto que compromete seriamente la producción pesquera argentina.

La Cámara de Armadores reiteró la solicitud a la Secretaría de Comercio para que autorice la importación de pescado fresco "para su elaboración en las plantas procesadoras".

La entidad reclamó esa medida "como una manera de obtener materia prima que permita la continuidad" en sus labores de cerca de 12.000 trabajadores vinculados a la industria pesquera.

Asimismo, los empresarios responsabilizaron al SOMU "de la situación creada" y estimaron que la actitud asumida por los trabajadores es "imputable por daños y perjuicios, el lucro cesante derivado de la falta de captura, producción, elaboración y comercialización en el mercado interno y exportación de productos pesqueros".

También responsabilizó al sindicato "de los salarios caídos en los otros sectores gremiales involucrados y de todas las consecuencias económico - sociales que ocasionen la conducta ilegal y antisocial asumida por esa organización".

● **EMPLEADOS TEXTILES**

El consejo directivo nacional del Sindicato de Empleados Textiles (SETIA) informó que se está realizando un simposio de Cardiología en el auditorium que la organización posee en Australia 1738. El mismo está organizado por SADEC (Sociedad Argentina de Estimulación Cardíaca) y a cargo de los profesores **Alejandro Dussaut** (h) y **Bernardo Lozada** (h). Dicho simposio se refiere a un curso teórico y práctico, tocando los temas referentes a marcapasos, sus caracteristicas e implantes, con sus respectivas experiencias y resultados realizados hasta la fecha.

Asimismo, el consejo directivo nacional y los subconsejos seccionales, agradecen a los afiliados la concurrencia y el aporte que proporcionaron para el festejo que se realizó con motivo del "Día del Niño".

Mesa directiva del plenario de empleados bonaerenses.

Paran Hoy los Empleados Públicos de la Provincia

Los sesenta mil trabajadores estatales nucleados en el Acuerdo de Gremios Estatales de la Provincia de Buenos Aires (AGEPBA), iniciarán hoy paros de dos horas por turno que continuarán en forma progresiva mediante ceses de tareas de cuatro horas, el jueves, y seis horas el viernes próximos, para culminar la semana siguiente con paros continuos de seis horas de lunes a jueves inclusive, en demanda de un aumento salarial que fije un salario mínimo de quince mil pesos para la categoría dos a julio último y la aplicación porcentual a todas las categorías del escalafón.

Según informaron los dirigentes **José Zapach, Antonio Balsedo y Carlos West Ocampo,** que encabezan el AGEPBA, los trabajadores estatales ratificaron ayer la decisión de la huelga en un plenario en el cual tomaron parte más de mil quinientos delegados de todos los organismos de la administración pública provincial.

El AGEPBA está formado por todos los gremios representativos de los empleados públicos, tales como la Unión del Personal Civil de la Nación (UPCN), la Asociación Trabajadores del Estado (ATE), el Sindicato de Salud Pública afiliado a la Federación Argentina de Trabajadores de la Sanidad (FATSA), el Sindicato de Obreros y Empleados de la Educación (SOEME), y además sindicatos representativos del personal estatal.

Según adelantaron los dirigentes, el AGEPBA "está dispuesto a ir a una confrontación total con el gobernador **Pedro Armendáriz**, en demanda de que se satisfagan los pedidos, a los que debe sumarse el reencasillamiento del personal, el pago de la bonificación del diez por ciento por permanencia en el cargo, la vigencia de las 30 horas semanales para el personal administrativo y otras reivindicaciones, y los paros paralizarán totalmente la actividad de la administración del primer Estado argentino, provocando una seria crisis provincial.

Paro en la Agencia Telam

Los empleados periodísticos, administrativos, publicitarios y de intendencia de la agencia periodística estatal Télam iniciaron un paro de 24 horas en protesta por "la insatisfactoria respuesta de la empresa a los reiterados reclamos de recomposición salarial".

La medida de fuerza se extenderá hasta las 16 de hoy en respaldo al reclamo de un sueldo inicial de veinte mil pesos, presentado a la empresa el mes pasado.

En un comunicado, la comisión interna informó que "el personal de Télam, que adoptó esta medida por unanimidad, considera que su permanente actitud de ponderación y responsabilidad puesta de manifiesto durante los últimos ocho meses no tuvo su correlato en la respuesta de los funcionarios que tienen a su cargo la conducción de la empresa".

SUSPENSIONES EN EL GREMIO DEL VESTIDO

El Sindicato Obrero de la Industria del Vestido (SOIVA), que encabeza **Enrique Micó** como secretario general, denunció que la empresa Lamanta, con establecimiento en calle 86 Nº 2249 (ex Pelagio Luna Nº 660), de Villa Ballester, dedicada a la confección de prendas de vestir de cuero, suspendió a todo su personal por 30 días y le adeuda los aumentos y la quincena.

● **DENUNCIA**

La organización sindical efectuó la denuncia correspondiente ante el Ministerio de Trabajo (Delegación San Martín) y la empresa fue citada a las audiencias, no concurriendo "porque los dueños se ausentaron dejando abandonado el establecimiento y desconociéndose en la actualidad el paradero de los responsables".

"Este proceder de los directivos de la empresa Lamanta —afirma el SOIVA en un comunicado— no es nuevo para nosotros, ya que con anterioridad a la actual situación protagonizó hechos similares que escapan al tema del ámbito laboral".

● **RESPONSABLES**

Por último, la comisión directiva del Sindicato Obrero de la Industria del Vestido (SOIVA) hizo responsables "a estos seudo empresarios que con sus actitudes alteran la paz social que tanto busca el gobierno nacional y las organizaciones sindicales, haciendo un llamamiento urgente a la reflexión para rectificar de inmediato esta actitud".

Televisión Abierta:
¿Para qué sirve la cultura?
Hablan J.L. Borges, E. Sábato y destacadas personalidades.
HOY 22 HS. CANAL 13

HERMANITOS: UNA CACERIA

● A los dos Demorados, se Agrega un Detenido

El comisario inspector Migliazzo en diálogo con nuestro corresponsal.

MAR DEL PLATA, 7 (De nuestro corresponsal).— **La búsqueda del o de los depravados criminales de los hermanitos Roberto Jaime y Fernando Pablo Mondaque ha tomado —en las últimas horas y a juzgar por el enorme despliegue policial observado— características de una verdadera cacería humana y, al respecto, el comisario inspector Rodolfo Migliazzo, jefe de Operaciones de la Unidad Regional IV, con asiento en este distrito, ordenó hoy que una experta efectúe un minucioso plano de toda la zona de Valeria del Mar, en el contexto de la investigación para aclarar la muerte de las infelices criaturas.**

Sobre el particular, señaló Migliazzo que **"si me preguntan si buscamos a un sádico o a un maniático sexual, yo les respondo que buscamos a un monstruo. Ella** —continuó refiriéndose a la experta— **nos irá marcando cada uno de los detalles y nosotros iremos batiendo e investigando palmo a palmo. Así como la policía de la provincia dio pruebas de su esfuerzo solidario con los Mondaque cuando buscábamos a sus niños, ahora volveremos a dejar el mismo sacrificio y aún más, si es necesario, para esclarecer sus muertes".**

● UN ALBAÑIL DETENIDO

Mientras tanto, pudo saberse que un peón albañil quedó detenido en indagación. Se trata de **Viviano Hernández**, argentino, de 45 años, que se desempeñaba como peón de albañil en cuadrillas que trabajaban —bajo la conducción de **Pablo Mondaque**, padrastro de los pequeños masacrados— y vivía en una casilla aledaña a la casa de los inmolados.

Hernández fue llevado por funcionarios de la Brigada de Investigaciones de esta ciudad hasta la casa de los Mondaque. Allí los policías realizaron otra prolija inspección y muy particularmente ponían énfasis en un pequeño cuarto de mampostería y techo de chapas, donde se habría producido el hallazgo de algunos elementos comprometedores en el interior del referido cuarto, levantado a unos diez metros, delante de la casa de los Mondaque y al lado mismo del pozo ciego, aún descubierto. Todo esto, sobre la calle Solís, a escasos metros de la esquina con Giachino.

En un momento dado, Viviano Hernández, un hombre de escasa estatura y cabello entrecano, vestido con un conjunto de pantalón y campera jean, que aparenta tener unos 50 años, fue llevado al interior de la pieza inspeccionada, permaneciendo en su interior acompañado por numerosos policías hasta que, posteriormente, fue retirado y trasladado a la comisaría de Pinamar.

La policía confirmó hoy que se trata de un sospechoso, detenido aún en indagación, aunque su situación no sería sumamente comprometida. Pero también se afirmó que no es el único sospechoso, pues trascendió que los investigadores buscan a una persona en Mar del Plata y una tercera, **"allegada y muy próxima al caso"**, y

Doble Asesinato de Moreno: Siguen Batidas Policiales

Los homicidas de las dos jóvenes mujeres que aparecieron estranguladas en un baldío del barrio Malaver, a 200 metros de la Ruta 23, que une a San Miguel con Moreno, estarían con las horas contadas, pues los investigadores le pisan los talones.

Esta es la síntesis tras el homicidio, perpetrado, como se sabe el sábado pasado y cuyos móviles hasta ahora no están muy claros.

Las jóvenes **Marta Roxana Lederman y Elba Matilde Nieves**, amigas desde la infancia, el sábado de marras salieron de sus respectivos domicilios en un barrio aledaño al de Malaver a efectos de realizar las compras de fin de semana. Pasado un plazo prudencial, sus familiares inquietos, elevaron la denuncia de la desaparición a la comisaría de Moreno que inmediatamente se puso a investigar el caso, concretándose el horrible hallazgo pocas horas después.

● CACERIA

A partir de allí se inició una verdadera cacería tras el asesino, que bien pueden ser dos o más. Por otra parte los vecinos del barrio están aún bajo los efectos de una conmoción general por el sangriento suceso. El barrio Malaver, es una zona residencial formada por espaciosas casas quintas, que por lo general, sirven como "residencias de fin de semana". Por tal causa es el escenario ideal para perpetrar un doble homicidio con las características del que nos ocupa.

Los médicos forenses están trabajando aceleradamente para tratar de encontrar algunos vestigios del criminal (cabellos, trozos de tela de sus ropas, piel bajo las uñas de las muchachas) a efectos de brindar un completo material sobre el cual se pueden cristalizar las pistas. El lugar donde aparecieron los cadáveres está formado por varios baldíos, donde generalmente se acopian paquetes de basura.

CRONICA, en una recorrida por el barrio recogió las impresiones de los vecinos y todos fueron unánimes en afirmar que la vigilancia policial es muy escasa, o prácticamente nula. Ello también ayuda al accionar de malvivientes que toman como "zona fría" al barrio Malaver para culminar sus delitos.

De cualquier modo, repetimos, el barrio está conmocionado y temeroso, a pesar que las noticias que se producen en los círculos allegados a la investigación trasuntan un inocultable optimismo, sobre la detención del asesino.

A pesar de la natural reserva, un portavoz policial afirmó a cronica, que se está trabajando en una pista segura. Es decir que no hay que eliminar hipótesis ni tampoco empeñarse en objetivos probables. En otras palabras, ello significaría que el homicida está prácticamente individualizado y es cuestión de paciencia, diligencia y tiempo su captura.

Respecto a las muchachas, llevaban una vida normal, sin connotaciones turbias que pudieran haberles llevado a tan triste fin. Sus cuerpos sufrieron mutilaciones y una serie de vejaciones que solo pueden ser realizados por mentes enfermas o por personas bajo la acción de narcóticos.

La Matanza: Esclarecen Otro Brutal Crimen de una Joven

Otro brutal asesinato cometido en perjuicio de una adolescente de 17 años, cuyo cadáver desnudo, maniatado y con un alambre alrededor de su cuello, fuera hallado hace aproximadamente una semana en proximidades de la ruta nacional número 3, altura del kilómetro 33,600, cerca del arroyo La Matanza, en la ciudad homónima, pudo ser esclarecido y los dos autores —familiares de la víctima— se encuentran detenidos y confesos.

Aún cuando las autoridades policiales no han suministrado información oficial sobre el particular, CRONICA ha podido —merced a trascendidos— reunir todos los antecedentes de este escabroso caso, del que resultó víctima la joven **Silvia Graciela Veliz**, de 17 años, en tanto los autores del grave episodio son **Gabriel Lugo** (a) **"Gaby"**, de 28 años, carnicero de profesión, y un sobrino de éste, **Conrado Alfredo Molina** (a) **"El Pastor"**, de 18, apodado así por profesar la religión budista y anglicana y tratar de atraer adeptos prometiendo la **"conversión de los pecados"**.

● CONCUBINATO

Lugo vivía en concubinato con una mujer, que tenía dos hijos pequeños. A medida que transcurrían los años, uno de ellos —la mujercita— fue desarrollándose hasta convertirse en una agraciada jovencita, por la que el concubino de su madre sentía especial predilección, que dio paso a una verdadera pasión. La víctima —según los trascendidos— acostumbraba a salir cuando le era posible y especialmente los domingos y feriados con Lugo, a escondidas de su madre, que lo ignoraba todo.

Pronto Silvia Graciela fue adueñándose de la irregular situación y eran frecuentes sus pedidos de dinero a su festejante, hasta que el problema comenzó a hacerse insostenible para Lugo que, finalmente, hace aproximadamente unos quince días, propuso a su sobrino Molina eliminar a la jovencita, lo que aceptó de buen talante "El Pastor".

Fue así que ambos invitaron a quien sería su víctima a visitar al padre de Molina, dirigiéndose supuestamente a ese destino en una camioneta propiedad de Lugo. Tomaron la ruta 3 y, al llegar al lugar indicado más arriba, Molina asió a la jovencita entre sus brazos, en tanto Lugo le asestó varios golpes en la cabeza con una llave inglesa. Ya mortalmente herida, Silvia Graciela fue bajada del rodado y conducida hasta las cercanías del arroyo La Matanza, donde la despojaron de la totalidad de sus ropas, tratando de que el caso apareciera como un caso más de violación y le colocaron, asimismo, una bolsa de nylon cubriéndole la cabeza, a fin de acelerar la muerte por asfixia, pues aún respiraba.

Finalmente, para completar la macabra escena, le ataron pies y manos dejando abandonado el cadáver, que fue encontrado el pasado 29 de julio por unos vecinos, quienes denunciaron el hallazgo a la policía de González Catán, que inició la investigación que culminó con el esclarecimiento del hecho, apresando a los autores, quienes confesaron plenamente su responsabilidad, suministrando escalofriantes detalles.

BARRIO NORTE: EMPORIO DE DROGAS

En distintos procedimientos realizados por personal de la comisaría 19ª en la zona del Barrio Norte, fueron detenidas varias personas adictas y traficantes de drogas, revelaron fuentes policiales.

Se trata de **Alejandro Gómez**, de 19 años; **Rubén Aníbal Reglina**, 33; **Héctor Omar Barbozo**, 22; **Carlos Fabián Garay**, 20; **Carlos Alberto Barraza**, 18; **Horacio Irigoyen**, 19 y **Fernando Abatel**, 18 años.

Las detenciones fueron practicadas en lugares de diversión y en la vía pública, logrando los investigadores incautarse de gran cantidad de picadura de marihuana, sales de anfetaminas, "pitucas", "charutos" (denominación que en la jerga de los viciosos se le da a los cigarrillos de marihuana ya preparados), papel para armar cigarrillos con drogas, y paquetes de semillas de dicho vegetal.

Concretadas estas detenciones, los policías se dieron a la tarea de identificar a los responsables de la distribución y tráfico de los estupefacientes, estableciendo que en la zona operaban dos sujetos apodados "Huevo" y **"Chaleco"**, que se movilizaban en una moto japonesa, color azul.

Detectado y seguido el vehículo, se determinó que operaban en un departamento del Barrio Lugano I y II (General Savio) de esta Capital, donde ambos fueron atrapados. En este operativo participaron de civil, uniformados, patrulleros y otros efectivos de la comisaría 19ª con apoyo del personal policial destacado en dicho barrio, perteneciente a la comisaría 48ª.

Al irrumpir los policías en el domicilio de "Chaleco", los traficantes en un intento desesperado, arrojaron por la ventana del departamento —6º piso— la "mercadería". Los traficantes fueron identificados como **Jorge Antonio Sosa** (a) **"Chaleco"**, de 22 años, domiciliado en el edificio 37, piso 11 dto. "A", Barrio Lugano I y II y **Héctor Eduardo Hegoburu** (a) **"Huevo"**, de 21, afincado en el mismo barrio, edificio 132, dto. "A".

También se detuvo a **Rodolfo Fleita**, argentino de 23 años, domiciliado en dicho barrio y quien se encontraba adquiriendo estupefacientes al que era adicto. Todos los detenidos fueron puestos a disposición del juez de Instrucción, Ricardo Reto, secretaría del doctor **Raúl Plee**.

CREDITOS
Traer último recibo de sueldo
CARBAL
Otorga Vaquería EL CABILDO
EN EL ACTO SIN ANTICIPO Y SIN GARANTIA: Vaqueros, Camisas, Camperas, Chalecos de Jean, Conjuntos Deportivos, Pantalones, Pullovers, Mocasines. A Empleados/as de Oficinas del Estado, Estatales, Todos los Ministerios, Municipales, Fuerzas Armadas Policía Federal, Bancarios. De lunes a viernes de 10 a 19 Hs. TE 34-5789
No cerramos al mediodía
Av. DE MAYO 560 (Subsuelo) Cap.

ATENCION
¡¡LIQUIDO!!
Precios al Público
Tapados Dama ..... $ 690.-
Blusas Dama ..... $ 100.-
Vestid. Dama ..... $ 200.-
Joggins ..... $ 200.-
Polleras-Damas ..... $ 150.-
Lavalle 2331 Loc. "22"
TE: 47-2470 (8-19 hs.)

0 Km. MOTOS
GILERA-KAWA-JUKI
Totalmente en Cuotas desde $a 2.000.-
Almafuerte 3228
San Justo
(a una cuadra Plaza)
Mendoza 71 - Morón
(a una cuadra Estación)

HUMANA TRAS EL MONSTRUO

● Horrorosas Revelaciones y más Sospechosos

que probablemente ya había sido indagada con anterioridad.

● ¿NUEVAS DETENCIONES?

Anoche se notó en la Unidad Regional IV de esta ciudad un inusitado movimiento. Según versiones, había llegado una nueva versión que fue tomada como pista. Por tal motivo, fue destinada una comisión policial a Pinamar con órdenes concretas y no se descarta que en las próximas horas —quizá durante la madrugada de mañana miércoles— se produjeran nuevas detenciones.

Ayer, la policía volvió a rastrillar toda la zona de Valeria del Mar, donde fueron hallados los cuerpos, ya que se presume que él o los criminales no deben estar muy lejos.

● ATROZ REVELACION

Pudo tomarse conocimiento, asimismo, de una atroz revelación que se constituye de suma importancia para la investigación: **se comprobó que el mayor de los hermanitos venía siendo ultrajado ya con anterioridad. Esta circunstancia ampliaría el marco de las averiguaciones, ya que —obviamente— él o los individuos que venían cometiendo esos aberrantes actos presuntamente desde hace meses, serían los autores del hecho.**

● ANALISIS

Ayer, los hijos de los Mondaque que quedaron vivos —son tres chiquitos— fueron sometidos a análisis y revisaciones médicas, para determinar si alguno presentaba evidencias que hicieran aparecer a Pablo Mondaque —el padrastro— como implicado en el caso. Algo por ahora en la nebulosa pero que, a la hora de las sospechas, todo parece ser válido. Hasta el momento, no han trascendido los resultados de las pericias a que fueron sometidos los pequeños.

● CONTINUAN DEMORADOS

Pudo saberse, también, que dos personas —cuyas filiaciones no trascendieron hasta el momento— permanecen en la comisaría de Pinamar, en calidad de demorados. El juez de la causa, doctor **Jorge Carlos Dupuy**, evitó todo tipo de respuesta, ante el requerimiento de los periodistas y voceros tribunalicios manifestaron que **"se mantiene el secreto sumarial"**.

Por otra parte, el segundo jefe de la Unidad Regional IV, comisario inspector **José Figall**, señaló que **"hay optimismo de que pueda producirse un desenlace en este monstruoso caso"**.

También fue llamada a declarar la señora **Virginia Saucedo**, quien en un primer momento —luego de descubiertos los cadáveres— había denunciado que escuchó en la siniestra casilla los gemidos de los niños. Se desconoce si aportó alguna información que pudiera orientar más aún la investigación que —repetimos— continúa a un ritmo acelerado. **"El monstruo debe caer y caerá"**, afirmaron hoy quienes realizan lo más pesado de la pesquisa.

Llorosos vecinos comentan detalles del espeluznante doble crimen.

FLORES: DOS PISTOLEROS CAEN EN ATRACO A JOYERIA

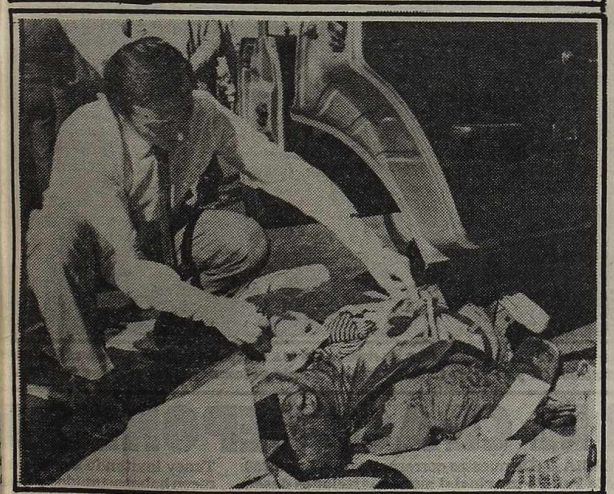

Sangriento final de los atracadores en pleno barrio de Flores, un patrullero policial oportunamente frustró el robo a una joyería.

POLICIA ASESINADO Y 3 HAMPONES ABATIDOS

Dos delincuentes muertos fue el saldo de un intento de robo ocurrido ayer al mediodía en la joyería situada en Varela 657, del barrio de Flores, frustrado por personal de la División Sustracción de Automotores de la Policía Federal.

Según se informó en el Departamento Central de Policía, los delincuentes, hasta el momento no identificados, intentaron asaltar el comercio, en momentos en que pasaba por el lugar un móvil de la dependencia policial, originándose un tiroteo que culminó con la muerte de ambos asaltantes, sin que se registraran bajas en el personal policial actuante.

El hecho ocurrió minutos después de las 12, cuando un individuo descendió de un vehículo sedan marca Ford Taunus, color gris, chapa C 1.157.142, y se aproximó al local de venta y compostura de relojes y alhajas, portando una bolsa plástica con la cual encubría su arma, en tanto que su cómplice permanecía en el automóvil y quien, según indicó personal de la División Sustracción de Automotores, se encontraba en actitud expectante y listo para huir a toda velocidad.

El asaltante que ingresó al local, dejó ver su arma al propietario, **Alejandro Hougassian**, intimándolo a que entregara todos los objetos de valor y dinero en efectivo. Según explicó Hougassian, éste abrió simultáneamente una de las puertas laterales del negocio para alcanzar la calle.

Al advertir el delincuente que el propietario pretendía huir del local, efectuó dos tiros que no lograron dar en el blanco.

En ese momento, al iniciarse los disparos y disponerse los ocupantes del móvil de la División Sustracción de Automotores a actuar, fueron atacados a tiros por el conductor del vehículo de apoyo del delicuente que pretendía robar la joyería, en tanto que éste salió corriendo, disparando su arma ya contra los agentes policiales.

Ambos delincuentes, luego de un nutrido tiroteo, fueron abatidos por la policía a pocos metros de la joyería, y hasta el momento, no se ha dado a conocer la identificación de los ladrones muertos.

● ULTIMAN A UN SARGENTO

LA PLATA, 7 (De nuestro corresponsal).— Un sargento de la policía bonaerense perdió ayer la vida al intentar frustrar un asalto que cuatro delincuentes perpetraban en una distribuidora mayorista de galletitas ubicada en la calle Honorio Senet Nº 40, de San Martín.

Según se informó oficialmente hoy, a dicho lugar había concurrido un patrullero de la seccional 1ª. de San Martín, al que se había alertado sobre el accionar de personas sospechosas en las inmediaciones de la firma "Capri".

Al ingresar al lugar, el sargento **José Pedro Blasco**, fue sorprendido por los delincuentes, quienes lo atacaron con disparos de armas de fuego, luego de lo cual emprendieron la fuga en un automóvil Peugeot, color marrón, y en un Ford Falcon, cuyo color sería azul o verde metalizado.

El suboficial, con la premura del caso, fue trasladado al hospital policial Churruca, de la Capital Federal, falleciendo en el trayecto como consecuencia de las graves heridas recibidas. De inmediato se implantó en la zona un amplio operativo de interceptación, con la finalidad de localizar y detener a los autores del hecho, sin arrojar hasta el momento resultados

El sargento José Pedro Blasco, tenía 39 años, era casado y padre de tres hijos. Sus restos fueron velados en la calle Coronel Mon 2333, de San Martín, y esta tarde a las 16 recibieron sepultura, con los honores correspondientes a los caídos en cumplimiento del deber, en el Cementerio de San Martín.

● ABATEN HAMPON CHILENO

MENDOZA, 7 (De nuestro corresponsal).— Un hampón resultó muerto, otro herido y otros dos huyeron, tras mantener un fuerte tiroteo con personal de la seccional 33ª., al impedir que los marginales vejaran a dos mujeres a las cuales persiguieron y acorralaron en una finca.

El muerto resultó ser Juan Alberto Espinosa, chileno, el herido de la misma nacionalidad y de nombre Julio René Berulan Chandía, y está internado en el hospital Lagomagiore de esta capital.

En lo que respecta a los otros dos que huyeron por los techos, cuando la policía respondió al fuego de los hampones que se habían encerrado en el domicilio de una de las víctimas, luego de una corta persecución fue detenido e identificó como **Carlos Andrés Espinosa, también chileno y hermano del muerto.**

TV COLOR
Ctdo. $a 39.900.-
Téngalo en 48 Cuotas fijas de: $a 1.900.-
int. a venc 62.45% t/financ $a 91 200
Av. VALENTIN ALSINA 3676
V. Alsina 6 cuadras del puente

MADRID: APRESAN ARGENTINO NARCOTRAFICANTE

MADRID, 7 (Télam).— La policía española detuvo en el aeropuerto internacional madrileño de Barajas al argentino **Pedro Alberto Carrizo** quien, portando maletas con doble fondo, pretendió ingresar al país una importante partida de cocaína valuada, en un primer momento, en unos 70 millones de pesetas (aproximadamente 440.000 dólares).

La droga, disimulada precisamente en los dobles fondos de las maletas, fue detectada gracias a la utilización, por parte de las autoridades del aeropuerto, de un perro especialmente adiestrado en la búsqueda de la misma.

Las autoridades de la estación aérea de Madrid, informaron también que el procedimiento se efectuó anoche en cumplimiento de un severo operativo dispuesto por la superioridad en razón de que el día anterior, domingo, otro ciudadano argentino, **Jorge Zabala** fue detenido por la misma causa.

MOTOS
0 KM
SIN ANTICIPO
TODO EN CUOTAS
GILERA - HONDA - KAWA
DESDE $a1.700.-
LANUS PAVON 4612 ½ Cdra. Est.

Intimación Oficial: "No Hagan más Negra Esta Noche, son Re

TUCUMAN: POLICIAS AUTOACUARTELADOS RECHAZAN ULTIMATUM

Aprestos con perros para el copamiento de los rebeldes; se viven momentos de gran tensión.

SAN MIGUEL DE TUCUMAN, 7 (De nuestro corresponsal).— **Pese al desgaste sufrido por el paso de las horas y el virtual sitio que vienen soportando desde hace más de un día y medio, los policías provinciales autoacuartelados en la jefatura local rechazaron sucesivas propuestas y emplazamientos para deponer las armas, generándose nuevas situaciones de extrema tensión con los gendarmes y policías federales que mantienen cercada a la zona.**

Esta noche, el comisario mayor **López**, a cargo de las fuerzas de la Policía Federal movilizadas a esta capital, realizó dos desesperados intentos por convencer a los insurrectos para que dejaran las armas y se retiraran a sus domicilios, pero estos reiteraron una y otra vez que si abandonan la jefatura será portando su armamento, pues dijeron temer que de lo contrario serán detenidos o despojados de su condición de policías.

Conversaciones mantenidas esta madrugada, en que los amotinados aparecían desmoralizados y cansados, hicieron pensar en una pronta solución al conflicto, pero el paso de las horas fue registrando las sucesivas negativas a deponer las armas.

Los pelotones de Gendarmería y Policía Federal ubicados en las inmediaciones del edificio de la jefatura fueron renovados metódicamente y en muchos casos reforzados, pero el gran despliegue de las fuerzas regulares no pareció amilanar a los insurrectos.

● DRAMATICO ULTIMATUM

El comisario mayor López intimó a los gritos a los autoacuartelados para que depusieran su actitud y les advirtió que **"de ahora en más son los únicos responsables de lo que pueda suceder".**

"No hagan más negra esta noche, por favor —pidió López—; **todos somos policías, vamos a instalar las mesas para que dejen las armas, pónganlas aquí, tenemos que actuar con cordura".**

Agregó que **"sus familias los esperan; las nuestras también; por favor, no hagan esto más difícil, reflexionemos".**

El pedido a gritos de López fue contestado con la entonación del Himno Nacional y con sucesivas negativas a entregar las armas.

Sin embargo, López volvió a insistir, pasadas las 22.45, ante los rebeldes, esta vez en un diálogo con un grupo de ellos, frente a frente.

"Yo les doy a ustedes todas las garantías de su condición de policías", les expresó López, pero una integrante del cuerpo femenino, de nombre Carmen, le respondió que "usted nos dice eso, pero estamos seguros que si entregamos las armas vamos todos detenidos".

El oficial de la Policía Federal replicó enérgicamente que **"cuando el 'Gallego' López dice una cosa se cumple, y su palabra la respetan sus subordinados; ahí están las mesas, dejen las armas y vayan a casa".**

"Lo sentimos mucho, señor —replicó Carmen—, **nos quedamos; si vamos a salir de acá, vamos a salir como milicos, armados y marcando el paso"**, expresión que fue largamente festejada por los autoacuartelados.

López desistió entonces de su intento, y se trasladó en un patrullero aparentemente a la sede local de la Policía Federal, donde esta noche evaluaba la situación con el secretario de Defensa, Horacio Jaunarena, y el subsecretario del Interior, Raúl Galván.

El conflicto planteado entre el gobierno y los policías tucumanos pareció comenzar a definirse cuando los quince cabecillas de la rebelión se entregaron ayer a la Policía Federal y fueron puestos a disposición de la justicia, que dispuso su detención y una indagatoria a cargo del juez de Instrucción de la Segunda Nominación, **Julio Espíndola Aráoz.**

● CABECILLAS INDAGADOS

El magistrado tomó declaración al oficial de policía, **Miguel Antonio Pereyra**, quien fue trasladado, junto a otro policía que no pudo ser identificado, desde la sede de la delegación local de la Policía Federal —donde se encontraba dialogando con el subsecretario de Defensa, **Horacio Jaunarena**, y el subsecretario del Interior, **Raúl Galván**— junto con los otros agentes que ayer se entregaron detenidos y ahora actúan como voceros del restos del personal.

La actitud de Pereyra y los otros 14 efectivos causó desconcierto, inicialmente, entre el grueso de los amotinados, quienes permanecieron en el edificio de la Jefatura tomada y, en una tumultuosa asamblea —en cuyo transcurso intercambiaron acusaciones y palabras de fuerte tono—, resolvieron evacuar de allí a las mujeres y niños y resistir **"hasta las últimas consecuencias".**

Empero, la jornada de la víspera finalizó para los amotinados bajo los efectos de un visible cansancio y desmoralización, mientras las adyacencias del Departamento Central de la Policía se mantenían ocupadas por las tropas de Gendarmería y de la Policía Federal.

Al cansancio y la desmoralización, los insurrectos debieron sumar el impedimento de recibir alimentos, como consecuencia del férreo cerco montado por policías federales y gendarmes, a la vez que también tenían restringidos los servicios de gas, agua corriente y energía eléctrica.

● ARDUA NEGOCIACION

Esta mañana, y tras una ardua negociación que se interrumpió a la madrugada, Galván propuso a los insubordinados que depongan su actitud bajo la promesa de que el gobernador **Fernando Riera** no aplicaría sanciones administrativas y que sólo serían puestos a disposición de la justicia quienes se encuentren involucrados en el delito de sedición.

La propuesta oficial contemporizaba con la decisión del juez en lo Correccional de la Primera Nominación, **Carlos Mayer**, quien pidió al gobierno provincial el rápido envío de las actuaciones por el nombramiento de altos funcionarios policiales, que, según lo denunciado el seis de julio último por el oficial Pereyra, habrían sido efectuadas contraviniendo la Ley Orgánica de la repartición.

Entre las designaciones cuestionadas figuran la del propio subjefe de la policía provincial, **Comisario (RE) Hugo Nadal**, así como las de los oficiales **Horacio Garramendi, Marcelo del Valle Aguero, Daniel Romagnoli Castillo y Carlos Almonacid.**

En tanto, se creyó que la participación de la justicia investigando las designaciones cuestionadas en forma ágil podría constituirse en una forma rápida de solucionar el conflicto, ya que los rebeldes manifestaron que la no adopción de medidas administrativas contra los autoacuartelados es sólo uno de los aspectos menos importantes de los reclamos que presentaron, y que incluyen reivindicaciones salariales.

● NUEVO MEDIADOR

Al promediar la mañana, un nuevo mediador, el médico de la Policía Tucumana, **Hugo Quintana**, trasladó la propuesta de Galván a los autoacuartelados, iniciativa que, por otra parte, había sido transmitida horas antes por el subsecretario de Interior, **Raúl Galván**, a los quince cabecillas que se entregaron ayer.

Aun ante la nueva situación, los rebeldes reiteraron que sólo depondrían su actitud en caso de garantizarse el no procesamiento de sus compañeros.

Al mediodía continuó la tensión, mientras las autoridades de los ministerios de Interior y de Defensa presentes en San Miguel de Tucumán, así como las autoridades provinciales, trabajaban en nuevas propuestas, en tanto el cerco tendido en torno de la Jefatura de Policía se mantenía con el mismo rigor de horas anteriores.

En ese estado de cosas, el ministro de Gobierno provincial, **Arturo Jiménez Montilla**, sostuvo que las autoridades locales garantizaban **"totalmente"** la seguridad de esta ciudad y desestimó algunas versiones sobre actos de pillaje que se habrían registrado ayer en perjuicio del comercio local.

● "COSTO POLITICO"

Admitió que la situación derivada del autoacuartelamiento de parte del personal policial tiene **"lógicamente un alto costo político"**, pero consideró que **"el gobierno nacional, el gobierno provincial y la justicia"** hacían **"lo que corresponde"** por solucionar el conflicto.

Poco antes de las 14, Jaunarena y Galván se dirigieron a la sede de la delegación local de la Policía Federal para reanudar las conversaciones con los quince policías detenidos

Armas largas y un severo control en derredor de los insurrectos; un nuevo ultimatum fue rechazado anoche y el pico de tensión se produjo al tomar posiciones los "legales".

Verdadero Arsenal

SAN MIGUEL DE TUCUMAN, 7 (De nuestro corresponsal).— Los policía autoacuartelados aquí, en el departamento central de la institución, están pertrechados con toda clase de armas y han convertido el lugar en una verdadera fortaleza capaz de resistir por largo tiempo cualquier ataque exterior, contando incluso con apoyo desde afuera.

En previsión de un asalto a su posición, los rebeldes apostaron un número aproximado de 15 francotiradores en las torres que rodean al departamento central.

Asimismo, entre los rebeldes hay un equipo de 130 hombres adiestrados para la lucha antiguerrilera, desde el operativo Independencia.

Estos hombres poseen armas de todo calibre, como también un instrumental adecuado, y son altamente eficaces en la lucha cuerpo a cuerpo, además de tener gran capacidad de movilidad

El arsenal de los rebeldes está compuesto, entre otras armas, por pistolas Browing, calibre 45, calibre 22 modificada para disparar 143 tiros, ametralladoras BA3 y FAL, escopetas Itakas de 6 y 4 tiros, granadas y bombas de gases lacrimógenos y una suficiente provisión de municiones.

El comando de los rebeldes ha dispuesto que si se produce un ataque, sonaran tres sirenas, la primera de alerta, la segunda de atención y la tercera para repeler la agresión.

EN EL CHACO DEPONEN A

RESISTENCIA, 7 (De nuestro corresponsal).— **Los 3.200 efectivos de la Policía provincial autoacuartelados desde hace seis días en demanda de mejoras salariales, decidieron esta noche levantar la medida de fuerza, lo que se hará efectiva en las primeras horas de mañana, coincidente con el retorno del gobernador Florencio Tenev, quien viajó hoy a la Capital Federal, para tratar la delicada situación con el ministro del Interior, Antonio Tróccoli.**

La decisión de levantar el autoacuartelamiento fue anunciada esta noche, a las 20.45, en el curso de una conferencia de prensa convocada por los policías rebeldes, quienes resolvieron deponer su actitud atendiendo a un pedido expreso del primer mandatario provincial, según expresa un documento entregado en la oportunidad.

La declaración de los policías, dirigida **"a la opinión pública"**, se refiere a la convocatoria pública formulada por Tenev invitando a deponer dicen haber asumido **"en de nes".**

Tras señalar que el perso institución **"que se caracte nada, apolítica, respetuos acatamiento a las directiva sulta un imperativo de leal** convocatoria del gobernad

El documento reitera que reclamos reivindicatorios **"constituye un requerimi con altura y jerarquía"** al como forma de **"abrir el di provincial".**

La normalización tendr

esponsables de lo que Pase"; Madrugada Plena de Tensión

CONFUSION EN DOS ACCIONES

SAN MIGUEL DE TUCUMAN, 7 (De nuestro corresponsal).— Poco después de las 7 se vivieron momentos de tensión en las proximidades de la jefatura de policía cuando agentes amotinados llegaron a ponerse en posición de disparar a fin de impedir la circulación por la zona de un camión de la Policía Federal.

Este vehículo blindado circulaba por la avenida Salta y giró por Santa Fe, una arteria adyacente a la jefatura, oportunidad en que fue rápidamente rodeado por un grupo de insurrectos, originándose una discusión en cuyo transcurso algunos de los rebeldes llegaron a ponerse en posición de tiro, tras lo cual los agentes federales se alejaron con su vehículo de la zona.

Hubo nuevamente alarma cuando a las 7.40 fuerzas de la Policía Federal con vehículos blindados y tanquetas avanzaron más allá de los lugares donde están acantonados, oportunidad en que los insubordinados hicieron sonar la sirena de alarma colocada en la jefatura de policía, moviendo a los autoacuartelados a proveerse de sus armas y municiones para adoptar posiciones de combate ante la probabilidad de un intento de ocupación por parte de las tropas federales.

Miguel Antonio Pereyra el jefe de los insurrectos (de civil) es trasladado a prestar declaración ante el juez Julio Espíndola Araoz.

ue actúan como voceros de los amotinados.

El nuevo ofrecimiento de los funcionarios acionales consistía en cinco puntos en los ue se les ofrece **"dejar todo en manos de la usticia para averiguar si existen ilícitos"** y ue **"todo el personal que, a juicio de la justi ia, haya cometido presunto delito de sedi ión"** y se encontrase en libertad en ese mo nento, se pusiera a disposición de las autori ades.

La propuesta contemplaba también la au orización al personal autoacuartelado a que bandone el lugar y, previa identificación y n el caso de los oficiales entrega de arma ento, podrían retirarse a sus respectivos omicilios. Asimismo, se consideró la comu icación de nuevas escalas salariales y regi enes laborales para el personal policial de provincia.

TENSION Y DESALOJO

Poco después de las 14.30, personal de Gen armería Nacional ordenó el desalojo de los eriodistas y comenzó a identificar a los tran úntes civiles que circulaban por la zona ndera a la Jefatura de Policía, en una acción ue inicialmente se interpretó como prolegó eno de las tareas destinadas a cumplir las strucciones emanadas del gobierno nacio al para que la totalidad de los rebeldes de usieran su actitud, previa entrega del arma ento, para luego dirigirse hacia sus domici os a la espera de las órdenes de los mandos rdinarios.

Sin embargo y pese a esos aprestos, nada e lo esperado ocurrió y, al promediar la arde, se advirtió que habían comenzado a roducirse notorios desacuerdos entre los olicías que permanecían autoacuartela os, pues un número creciente de rebeldes se nclinaba, con el paso de las horas, por la ecisión de deponer la medida de fuerza, uizá como consecuencia del desgaste que sumió la prolongada insurrección.

Los desacuerdos, que derivaron en discu ones de fuerte tono a partir de las 15.30 en el terior del edificio tomado, comenzaron a otarse luego que el secretario de Defensa, **oracio Jaunarena**, anunció a delegados de s descontentos que, independientemente las derivaciones judiciales del episodio, debían cesar en su actitud.

● "DEPONER LAS ARMAS"

El subsecretario Galván comunicó posteriormente a los amotinados que disponían de 60 minutos a partir de las 17 para deponer las armas y entregarse a la justicia, en una conversación que mantuvo con ellos en el interior de la Jefatura de la Policía provincial con el obispo de Concepción, Jorge Menvielle, con quien se retiró del lugar a las 17.20.

Una de las fórmulas de negociación que se estudió entonces consistía en que los policías provinciales se retiraran gradualmente del lugar y entregasen sus armas en las respectivas seccionales a las que pertenecían, iniciativa que fue resistida por un considerable número de efectivos, quienes exhortaron a sus compañeros a resistir por la fuerza.

En tanto, había trascendido que una de las propuestas tendientes a solucionar el conflicto policial consistía en la equiparación de los sueldos de los agentes provinciales con los de la Policía Federal en una escala del 85 por ciento, aunque las informaciones al respecto no abundaron en la acogida que mereció esta iniciativa entre los insubordinados.

● FRACASA MEDIACION

Casi al mismo tiempo se informó sobre el fracaso de una mediación periodística protagonizada por **Jorge Brinsek**, de la agencia DYN de Buenos Aires, y **Fernando Malmierca**, de canal 8 de esta capital provincial, quienes propusieron que se permitiera a aquéllos retirarse con su armamento a sus respectivos domicilios.

Tras un cabildeo realizado mediante comunicación radioeléctrica con el jefe de las tropas de Gendarmería Nacional acantonadas aquí, se les contestó por la misma vía a los periodistas mediadores que la propuesta era rechazada y se mantenía la premisa de que los policías insurrectos entregaran el armamento como condición previa para que pudiesen abandonar el lugar.

A las 19, las tropas de Gendarmería y de la Policía Federal que portaban armas largas intensificaron el cerco alrededor del edificio policial tomado y, desde una veintena de camiones que avanzaron sobre el lugar a gran velocidad, saltaron efectivos de ambas instituciones equipados con armas y cascos y tomaron posición de combate.

● MAXIMO DE TENSION

La situación incrementó sus niveles de tensión cuando unos 150 policías provinciales convergieron resueltamente hacia la esquina de avenida Sarmiento y Maipú para comunicarse, a los gritos, con unos 200 compañeros que procuraban ingresar a esa posición y estaban contenidos por un segundo cerco de gendarmes.

Separados por aproximadamente 100 metros, los policías que se encontraban fuera del cerco, vestidos con uniformes de campaña y provenientes de destacamentos y comisarías del interior de la provincia, según se informó después, comenzaron a alentar a los rebeldes al grito de "aguanten, aguanten, estamos con ustedes", a lo que se les respondió con batidas de palma y cánticos que reafirmaban la situación de rebeldía.

A esa hora habían fracasado ya todas las gestiones llevadas a cabo por el jefe de las fuerzas de la Policía Federal acantonadas en Tucumán y oficiales superiores de la policía provincial, a la vez que los insurrectos reiteraron su negativa a entregar las armas, recurriendo para ello a argumentos basados en la disciplina institucional.

Poco antes de las 21, un nuevo ulular de la sirena de la jefatura tomada por los amotinados aumentó la tensión que desde más de 24 horas domina a la población tucumana, en momentos en que 300 policías provinciales de campaña que poco antes mantuvieron un diálogo a gritos con sus compañeros autoacuartelados pugnaron por entrar a la zona acordonada por Gendarmería.

● REFUERZAN POSICIONES

Cuando la sirena comenzó a sonar, un grupo de rebeldes ubicados frente a pelotones de gendarmería inició una espectacular corrida, mientras los 300 colegas llegados del interior intentaron desplazar a un cordón exterior de gendarmes, ubicados en la esquina de Sarmiento y Junín. Sin embargo, el espacio libre entre ese cordón externo y otro interno fue rápidamente reforzado, lo que desalentó el intento de ingresar a la zona bajo control de Gendarmería.

La situación en la zona continuaba siendo sumamente tensa esta noche y los insurrectos ratificaron nuevamente su decisión de resistir cualquier intento de desalojarlos del edificio, al tiempo que reiteraron que solo cesarán en su actitud si se les permite dirigirse a sus domicilios con las armas reglamentarias en su poder.

A todo esto, se indicó que en el aeropuerto Benjamín Matienzo de la capital tucumana aguardaban dos helicópteros de la Policía Federal, pero averiguaciones al respecto no permitieron inicialmente acceder a mayor información sobre el rol que tendrían asignados los aparatos.

ULTIMO MOMENTO

NUEVO ULTIMATUM

SAN MIGUEL DE TUCUMAN, 7 (De nuestro corresponsal).— **Mientras efectivos federales de refuerzo tomaron posiciones en torno de la jefatura de policía, donde permanecen autoacuartelados unos 1.000 rebeldes, el secretario de Gobierno, Ricardo San Juan, se dispondría a dirigir en las próximas horas una última intimación a los rebeldes.**

Las fuerzas federales se apostaron en el lugar provistas de chalecos antibalas, equipos lanzagases, fusiles automáticos y granadas lacrimógenas.

Poco antes de las 23, efectivos de la Gendarmería Nacional se ubicaron en las inmediaciones de la jefatura y fueron recibidos con algunos silbidos, pero la tensión decreció poco después.

El secretario de Gobierno, quien en horas de la tarde había exhortado por televisión a los autoacuartelados a entregar sus armas, se disponía esta noche a dirigir una última intimación a los amotinados.

En un mensaje dirigido por televisión, esta noche, San Juan dijo que **"la paciencia se está agotando"** y que **"las fuerzas federales, llegado el momepto, se verán obligadas a actuar".**

A tenor de algunas versiones, San Juan tendría el propósito de hablar personalmente con los amotinados.

TITUD A PARTIR DE HOY

itud que los amotinados **de justas reivindicacio-**

oconvocado integra una **una estructura disciplí- autoridades y de total iores"** sostiene que **"re- rrección"** responder a la

stante la justicia de los eados por los policías, **e debe ser respondido** pedido del gobernador **on la máxima instancia**

a partir del arribo del gobernador Tenev a esta ciudad estimado, según el documento de los policías, para mañana a las 9,30.

Los policía autoacuratelados informaron también que en el lapso que media entre el momento en que decidieron levantar la medida de fuerza y el regreso del gobernador, se efectuaron los trabajos necesarios para nomalizar la situación.

Durante la jornada de hoy, el gobierno provincial había ordenado a los 3.200 efectivos autoacuartelados el desalojo de las instalaciones de la escuela de cadetes de la policía.

El jefe de policía de Chaco, el abogado **Manuel Waldemar Aguirre,** cuya renuncia es reclamada por los rebeldes recibió el pleno apoyo del gobierno provincial.

Aguirre manifestó sus dudas de que en la Escuela de Cadetes estuvieran autoacuartelados 3.000 efectivos, pues el total de agentes de la policía es de 3.400.

"Perderán la Batalla"

SAN MIGUEL DE TUCUMAN, 7 (De nuestro corresponsal).— El comandante de Gendarmería a cargo del cerco a la Jefatura de Policía y dos oficiales superiores de la delegación local de la Policía Federal instaron en la puerta de la sede a la entrega de las armas y la rendición de los rebeldes.

Para ello, los oficiales se desplazaron con intención de ingresar a la jefatura pero a pocos metros del acceso principal fueron interceptados por un grupo de policías femeninas con quienes mantuvieron un cortante diálogo.

"¿Ustedes entregarían sus armas en caso de estar en nuestra situación?", le requirieron las mujeres policías al gendarme y a los federales.

"No, ¿no es cierto? —continuaron— **entonces, comprenderán que nosotros tampoco lo haremos".**

"Ustedes perderán la batalla", respondió el comandante de Gendarmería a sus interlocutoras, añadiendo que deberían acatar las reiteradas intimaciones del Gobierno y depositar sus armas en las mesas que ya están ubicadas a lo largo de la fachada principal de la jefatura.

Ese episodio ocurrió a las 20.15 y sus precisiones pudieron ser logradas a pocos metros del lugar donde se desarrolló el encuentro.

RIVER ESTA EN LA

En la Reunión de Hoy Puede Decidirse Quién es el Técnico

River sigue sin técnico. Dicen que hoy lo tendrá. ¿Lo tendrá? Pues con el transcurrir de las horas se iba desvaneciendo lo que parecía un hecho, la incorporación de Héctor Rodolfo Veira; el nombre de Menotti volvía a sonar fuerte por los pasillos del Monumental pero asimismo era conocida la idea del entrenador de no trabajar hasta el año próximo (qué vida sacrificada), y el nombre de Osvaldo "Chiche" Sosa solo quedaba en la mente de su amigo y admirador: el vicepresidente Sabbag... pero en definitiva no pasó nada. Hasta altas horas de la noche estuvieron reunidos en River los integrantes del Consejo de Fútbol y la Mesa Directiva, poco a poco los hombres se fueron yendo a sus casas y nada quedó decidido. La definición al tema, "no tenemos apuro" dijo el vicepresidente Di Carlo, seguramente saldrá tras un nuevo cónclave entre los "popes" riverplatenses, que se realizará esta tarde en el mismísimo Monumental, poco antes del partido con Chacarita. No sería improbable que finalmente los "millonarios" decidan encomendarle el equipo a los técnicos de las divisiones inferiores (Pedernera, Pando y Vairo) para la gira y hasta fin de año... En definitiva, si usted quiere saber quién será el nuevo DT de River, espere. Difícil que sea Veira (pidió mucho), mucho más difícil es que sea Menotti (no quiere laburar, se ve que no le debe faltar plata) y más improbable aún es la contratación de Sosa (solo lo "banca" Sabbag)... pero ¿quién puede arriesgar un pronóstico? Lo mejor es esperar...

En horas del mediodía y por espacio de más de dos horas, se reunieron **Hugo Santilli** y **Héctor Rodolfo Veira** en la casa del titular de los **"Millonarios"**. Una versión indicaba que el técnico pidió **3 mil dólares** de sueldo y una prima de **40 mil dólares**, la otra apuntaba a que los haberes pretendidos por el adiestrador trepaban a los **4 mil "verdes" y 30 mil dólares como prima** (como se ve la diferencia no es grande, quiere decir que estamos cerca), y en ambos casos el **"Bambino"** se hacía cargo del preparador físico **Webber** y el ayudante de campo **Fernando Arean**. Al parecen **Santilli** casi se desmayó al oír las cifras.

Todo quedó ahí. Ni "sí" ni "no", pero... La cosa es que **River** desea hacer un contrato hasta fin de año, o de lo contrario hacerlo por

Insúa, Ruggeri, Trobbiani Burruchaga. La Selección trabajó pensando en Europa.

Con Bilardo y el Faltazo (¡Otra vez!) de Bochini

El tema sigue siendo Bochini. Por lo menos el tema de la selección. Con sus ausencias, justificadas, o no. Con sus promesas de viajar desde Jujuy, para estar en la práctica de ayer por la tarde. Con sus promesas de no fallarle más a Bilardo. Con todo esto, y con lo que se habló durante toda la semana del "Bocha", todavía sigue siendo noticia.

Ayer **Ricardo Bochini** volvió a dar el **"faltazo"**, aunque esta vez se puede **"tildar"** de justificado, a pesar de sus promesas. **Carlos Bilardo** nos **"intentó"** aclarar una vez más este **"cuento de nunca acabar"**, que esta vez lo firma **Bochini**.

—Carlos, el tema Bochini no se puede dejar de tocar. ¿Y ahora qué le pasó al "Bocha" que no estuvo presente?

—Mirá cuando es convocado Bochini, Independiente tenía firmado dos compromisos amistosos, donde figuraba Bochini en la cláusula. Vos ves que todos los demás jugadores están acá. Terminados esos dos partidos Independiente ya no tiene ningún encuentro amistoso firmado. De ahí en más Bochini queda ligado a la selección. Yo hablé el día lunes de la semana pasada con Bochini, justo aquí en la Federación de Empleados de Comercio. Estuvo su amigo Graña con él. Todavía me acuerdo que fue desde las 14.15 hasta las 15.50. Con lujos de detalles y todo. La segunda charla fue el martes por la tarde en Palermo. Ahí hablé media hora. Después me llamó Graña el sábado pasado por la mañana y me dijo que Bochini se iba a incorporar a la selección, porque ya lo había pensado bien. Hasta ahí llegué. De ahora en más la cosa va a ser distinta. Después de esos dos compromisos va a tener las mismas obligaciones y derechos que sus demás compañeros. Ya no voy a admitir otra falta".

—¿Pero Bochini no le había prometido que estaría hoy (por ayer)?

—Yo hablé con Graña por teléfono, y él me dijo que posiblemente Bochini estaría en la práctica de hoy (por ayer); luego me volvió a llamar para decirme que no había viajado, y que el jueves estaría sin falta. Vamos a ver qué pasa de ahora en más.

—¿Carlos, para voz Bochini es fundamental en este grupo?

—Para la selección es un jugador importante. Aquí son todos reemplazables, pero lógico, hay jugadores que son más importantes que otros.

UNA PRACTICA SOLITARIA

La Selección Argentina volvió al trabajo. Con la ausencia obligada de **Ricardo Bochini** (jugó el lunes por la noche en Jujuy, con Independiente, y hoy tiene otro encuentro con el "rojo" en esa provincia), **Pumpido, Olarticoechea, Saporiti** (los tres dieron el "presente", y Bilardo les dio permiso para ir a practicar con River que hoy enfrenta a Chacarita), **Jorge Rinaldi** (permanece con la "neuralgia traumática" en su empeine del pie izquierdo), y **Clausen** (en una semana vuelve al entrenamiento). La buena "noticia" la dio Ruggeri, que entrenó con total normalidad, y ya está en condiciones de reaparecer.

La práctica se llevó a cabo en el complejo deportivo de la **Federación de Empleados de Comercio**. Por la mañana (9.30), a las órdenes del profesor **Ricardo Echevarría** trabajaron en la parte física, y por la tarde (15.30) con **Carlos Bilardo y Pachamé** hicieron fútbol. Los jugadores que estuvieron presentes fueron: **Ruggeri, Gareca, Márcico, Garré, Burruchaga, Marangoni, Giusti, Trossero, Islas, Trobbiani, Ponce, Sabella, Russo** (se retiró por la mañana con una pequeña lesión), **Vanemerak, Camino, Agüero, Insúa, Dertycia y Gerardo González.**

Del plantel de 25 jugadores deberán quedar 18, que son los que integran la delegación que el próximo 20 de agosto saldrá de gira.

El calendario internacional que agenda la Selección es el siguiente: el 24 de agosto jugará ante **Colombia**, en Bogotá, (el plantel se alojará en **Cali**); el 2 de setiembre enfrentará a **Suiza**, en Zurich; el 5 ante **Bélgica**, en Bruselas; el 12 con **Alemania Federal**, en Bonn; el 16 frente a **Emiratos Arabes Unidos**, en Ryat y el 19 de setiembre culminan ante **Arabia Saudita**, en Dharan.

BOCA Y TIGRE, DOS QUE ESTAN LOCOS DE REMATE

Boca y Tigre se encuentran en estos momentos identificados por un mismo problema: el remate de sus instalaciones. La entidad "xeneize" recibió en la víspera la cúpula de remate por la Bombonera, debido a una deuda de 58.000 dólares. Mientras que la entidad de Victoria ve peligrar su sede, a causa de una demanda iniciada por el jugador del club, Juan Domingo Fierro.

El problema de Boca se origina a través de un pagaré extendido a **Crédito Integral SA** por un préstamo gestionado en su momento por **Domingo Corigliano**, que posteriormente fue endosado a favor de **Daniel Juan Ramón Silva** y finalmente se encuentra en poder del doctor **Francisco Retondo** abogado del ex directivo de Boca, **Antonio Moreiras**, integrante de la firma Crédito Integral

El tesorero de Boca, **Héctor Martínez Sosa**, confirmó que a través del Banco Ciudad de Buenos Aires se ha solicitado el pedido de remate del estadio. Además, agregó el tesorero que el presidente de la entidad en uso de licencia, Domingo Corigliano, realizará gestiones para evitar el remate judicial.

Corigiliano vinculado con la empresa mencionada ofreció sus servicios para mediar y evitar el remate de los inmuebles de Boca, según confirmó Martínez Sosa. Además, el tesorero "xeneize" informó que **"al enterarse de lo que pasó, Corigliano me llamó por teléfono y dijo que iba a realizar gestiones para que se frene el remate".**

Pero los problemas de Boca no finalizan con el remate de su estadio. Ayer la comisión directiva en su reunión ordinaria analizó lo sucedido con el "extravío" de materiales que se encontraban en la ciudad deportiva y no se sabe cual fue su destino. Las instancias fueron pasadas a la Justicia, quien será la encargada de investigar

● **EN TIGRE:** El ex puntero de la institución en las temporadas '75 Ñ '76, **Juan Domingo Fierro**, quien también actuara en Huracán en la época de César Luis Menotti, solicitó judicialmente el remate de la sede de Victoria. El jugador al ser consultado manifestó que **"en el '76 siendo presidente Antonio Vitale, el club no se me envió el telegrama correspondiente para la prolongación del contrato y quedé libre sin cobrar un solo peso por mi paso en el club. Ahí comenzó el juicio en el que, en 1982, la Corte Suprema de Justicia de la Nación se expidió en mi favor".**

¡Lo Silbaron a Maradona!

GROSSETO, (ANSA).— Maradona fue silbado ayer por el público de Grosseto, que presenciaba un partido de preparación del Nápoli con la escuadra local. El futbolista argentino completó así su inserción en el fútbol italiano, ya que terminó por recibir lo único que le faltaba de su nuevo público: silbidos por no regalar su dosis habitual de malabarismos.

Nápoli, que ganó el partido 4-1, careció de ideas y escasa voluntad y el público advirtió que el match era solo un compromiso formal. La escuadra napolitana, Maradona incluido (que jugó solo el primer tiempo), se retiró del campo abucheado. El arquero del Grosseto, por su parte, se dio el lujo de hacerle un túnel al "Pibe de oro", ampliamente celebrado por los aficionados de la escuadra local.

● **VACACIONES**

ROMA, (EFE).— Con la llegada a Italia de **Diego Armando Maradona y Karl Heinz Rummenigge**, los tifosi han creado una nueva moda: el veraneo en el lugar de concentración de sus ídolos.

El caso más llamativo ha sido el de Maradona a Castel del Piano, bello lugar, a 630 metros de altitud y 200 kilómetros de Roma, elegido por el Nápoles para la primera cita y concentración de su equipo, acudieron por lo menos 7.000 napolitanos, que aprovecharon el sitio para su descanso estival.

Todos quedaron contentos y felices: el club, por unos ingresos inesperados para comenzar a enjugar la deuda que contrajo con el fichaje del siglo; los tifosi, por unas vacaciones baratas (siempre se gasta menos en Castel del Piano que San Remo o Niza) y con satisfacciones de pretemporada al ver a su equipo conseguir una goleada que no se repetirá hasta el próximo año por las mismas fechas.

NOTICIAS EN ASCENSO

SELECCIONADO DE LA "B": Viajaría el próximo miércoles 15 rumbo a Kuala Lumpur, Malasia, donde deberá defender el título logrado en el campeonato de fútbol que se realiza en esa ciudad asiática.

En las últimas horas se superaron algunos problemas que afrontaba el plantel para su composición y que amenazó con hacer fracasar la presentación del combinado en dicho torneo. Finalmente Español aceptó ceder al jugador **Leandro Pérez**, luego de algunas indecisiones. En cambio, y pese a que en marzo fue uno de los clubes que aceptó el acuerdo de ceder un futbolista por equipo para que integre el combinado, Racing no estará representado en este seleccionado. Como se sabe, "La Academia" se negó a que el jugador **Castelló** viaje a Malasia. El lugar de éste sería cubierto ahora con otro arquero. De tal manera, el seleccionado de la "B" iría con tres guardavallas. Sin embargo, válido es destacarlo, pese a los problemas surgidos para su constitución, el representativo de la B estará en Malasia ya que finalmente privó la cordura entre la mayoría de los dirigentes de la divisional. De entrada no más cada jugador tiene asegurado 500 dólares por viajar. Si se clasifican 1° o 2° recibirán 300 dólares más.

● **ARGENTINO DE ROSARIO:** El partido entre este equipo y el de **Gimnasia y Esgrima** se jugará en el estadio 12 de Octubre de San Nicolás. En otro orden de cosas, el delegado del club, **José Aldea**, afirmó ayer en la AFA que no tiene nada que ver con la persona que el domingo pasado —durante el partido Platense - Rosario Central— protagonizó un incidente.

● **CHICAGO:** Ya cumplieron con las sanciones que les había aplicado el Tribunal de Disciplina de la AFA los jugadores **Nahra y Fusani**. Están a la órdenes del técnico Pérez. El partido del sábado con Racing se jugaría en cancha de Vélez, debido a que el estadio de Mataderos no cubre la capacidad requerida para ese encuentro, según informaron directivos de Chicago. El 16 del corriente, quedará concluído el gimnasio cubierto del club, cuyo costo aproximado es de 100.000 pesos.

● **LOS ANDES:** Rescindió contrato, de común acuerdo con la entidad, el arquero **Damiano**. Este venía de un largo conflicto por motivos económicos.

● **SARMIENTO:** Las autoridades del club estarían por sancionar al delantero **Forguez**, que hace varios días no se presenta a las prácticas del primer equipo. El jugador se habría alejado de Junín y estaría con su familia en la ciudad de Rosario. En las últimas horas se le envió un telegrama intimatorio.

"DULCE ESPERA"

Veira, Casi por Cruzar el Disco y Menotti Viene "Pegando"

15 meses, cosa de no quedarse "varado" a mitad del año venidero. Esto no sería obstáculo en el caso de **Veira**. ¿Será el dinero el único problema? Hummm...

Por la noche la gente de **River** tuvo una larga reunión. Ahí se vieron las caras los integrantes del **Consejo de Fútbol**, integrado por el vicepresidente primero **Osvaldo Di Carlo** y los señores **Martino, Crispino y Cobato**. Por otro lado, estuvieron los miembros de la **mesa directiva: Hugo Santilli** (presidente), **Máximo Sabbag** (vicepresidente segundo), **Carlos Inaeblip** (secretario), **Mario Israel (prosecretario), Carlos Weinmbeg** (tesorero), **Jorge Kozac** (protesorero) y **doctor Raúl Borserrini** (secretario de actas). Los muchachos hablaron y hablaron pero nada decidieron. Todo quedó para hoy,

Quienes dicen saberlo todo aseguraron ya de madrugada que habrá una reunión con **César Luis Menotti**. Hasta ahora solo hubo contactos pero parece que llegó el momento de llegar a una definición por sí o por no. **¿Chiche Sosa?** Pocos lo tienen en cuenta, pero si no aparece otro... y por poca plata... ¿quién le dice? Por las dudas usted juéguese unos porotitos a que el trío **Pedernera - Vairo - Pando** va a la gira y dirija al equipo hasta fin de año.

● **EL ROJO EN "LA LINDA": Independiente** se presentará esta noche, a partir de las 21.30, en la capital salteña. Enfrentará al primer equipo de **Central Norte**. El conjunto de Avellaneda viene de perder en Jujuy ante **Atlético Cuyaya**, por 3 a 2.

● **RESERVA:** Se jugarán hoy partidos de reserva suspendidos en su momento. En la cancha auxiliar de la ciudad deportiva de **San Lorenzo**, el equipo local enfrentará a **Ferro**, con el arbitraje de **Helguera**. En **Temperley**, éste se medirá con **Central (Galdó)**. En **Argentinos**, los "bichitos" lo harán ante **Boca (Ronzitti) y en el campo auxiliar de Vélez**, el conjunto de Liniers cotejará con **Estudiantes Vázquez)**. A su vez en el estadio "Monumental" disputarán River y Chacarita (Pisapia), como preliminar del encuentro que a partir de las 21, jugarán los equipos de primera división de ambas instituciones. Salvo este último encuentro de reserva, que comenzará, a las 19, los restantes de la jornada se iniciarán a las 15.30.

Y por la Noche Puede Irse a la Chacarita...

Atravesando por circunstancias totalmente opuestas, se enfrentan esta noche, a partir de las 21, en el estadio Monumental, River y Chacarita, encuentro que se adelanta para permitir que el equipo de Núñez, realice sin ningún inconveniente, su gira por Europa, aprovechando el receso del fútbol argentino. El conjunto local, sacudido por los últimos traspiés en el campo futbolístico, sobre todo la derrota —con goleada incluída— ante Unión, que derivó en la reununcia del técnico Luis Cubilla, no tiene otra posibilidad que la victoria. Por los menos, para poder respirar un poco más tranquilo, y avizorar un futuro mejor... Enfrente, tendrá a Chacarita. Un elenco joven, de buen juego, y que tiene como meta excluyente para este certamen, su permanencia en la primera división.

¿Quiere saber cómo es el arreglo para este partido...? Si se venden menos de 5.000 entradas, River le paga a Chacarita 5.000; si en cambio supera esta venta y no llegan a las 6.000, River paga las 6.000 y si tienen la suerte de vender 7.000, reparten la recaudación como corresponde. Es decir, que en las boleterías, Chacarita no pierde. Y a propósito de Chacarita, le decimos que ayer fue operado Leolpoldo Jacinto Luque, de una distensión en su rodilla izquierda y está internado en el Bazterrica... Y en lo económicos, se abonaron los sueldos de junio, el aguinaldo y los premios hasta el partido con Talleres. Ahora vayamos al fútbol...

El partido se presentará, al menos según nuestra imaginación, con un River enloquecido buscando afanosamente el triunfo. Basamentando su estructura en la inteligencia de Francescoli, y la habilidad de Alonso, aunque, seguramente, sin haber logrado consolidar su estructura defensiva.

Ese "talón de Aquiles" que desde hace bastante tiempo muestran los "millonarios", será, a no dudarlo, la zona por la cual el conjunto de San Martín, de la mano de Borrelli y Yalvé, tratará de llegar hasta el arco de Pumpido.

LOS PROTAGONISTAS

RIVER: Pumpido; Olarticoechea, Saporiti, Nicosia y Gordillo; Merlo, Gallego y Francescoli; Enrique, Alonso y Teglia o Tapia. **DT:** Vairo.
CHACARITA: Argüeso; Abramovich, Polo, Giúdice y Montenegro; Rodríguez, Zielinsky y Borelli; Marasco, Yalvé y Fonseca Gómez. **DT:** Guerra.
Arbitro: Bava. **Cancha:** River. **Hora.** 21.

PROYECTO PARA QUE EN EL '85 NO HAYA DESCENSOS

De acuerdo a un trascendido que circuló anoche en la casa del fútbol es probable una reforma en la manera de disputar los campeonatos de primera división para el año próximo, cuya mayor variante sería la eliminación de los descensos y crear un tercer torneo que se denominará Argentino.

El plan de suprimir los descensos se fundamentaría en el propósito de otorgarle todas las facilidades y prioridad número uno a la selección que estará disputando durante ese año las eliminatorias del mundial '86. La idea central es no perjudicar a los clubes porque con la cesión exclusiva de los jugadores a la selección disminuirán sus potencialidades competitivas. Se disputarían los tradicionales Nacional y Metropolitano (éste en dos zonas) y posteriormente el Argentino, conformado por los cuatro primeros ubicados en las posiciones de los dos certámenes. Es factible que los dos primeros de este torneo fueran designados para la edición de la Copa Libertadores de 1986.

TELEVISION: Anoche quedó confirmado que el domingo no habrá partido por televisión, debido a la deuda que ATC tiene con AFA. Este tema (la deuda) será tratado hoy en la reunión del comité ejecutivo. También se analizará el caso del Canal 9 y su programa "Todos los goles", buscando una solución, sin llegar a la justicia.

CAMBIOS: Es factible que la fecha del domingo 19, última antes del receso, se lleve a cabo el sábado 18, para permitir un día más de descanso a los jugadores de la selección que viajan el 20. En este caso, la "B" jugará el domingo. Para la fecha del miércoles 15, día de Santa María, programada en principio para las 21, al ser feriado optativo para industria y comercio, si algunos clubes se ponen de acuerdo, pueden jugar a partir de las 15.30.

DISTINCION: En los salones del **Plaza Hotel** se realizó anoche el acto en el que se hizo entrega del premio como mejor deportista de junio a la ajedrecista **Virginia Justo**, por parte del **Círculo de Periodistas Deportivos**, con el auspicio de **Radio Rivadavia**. Justo ganó en dicho mes el torneo argentino por tercer año consecutivo y por cuarta vez en su carrera (la primera fue en 1978, cuando solo tenía 15 años). Recibió la distinción de manos del titular del Círculo, **Hernán Ceres**, y del presidente del directorio de la citada emisora, **Jorge Talamoni**.

Fueron 10 Años mi Vida...

8 DE AGOSTO DE 1974

Entre toda la pobreza de noticias deportivas, hay que remitirse a los triunfos argentinos en el exterior.

Por un lado el marplatense **Guillermo Vilas**, consiguió un triunfo en la rueda inicial del **Torneo Internacional de Tenis de Indianápolis, Estados Unidos, superando el sudafricano Rayno Seegars**, por 6-4 y 6-3; pero claro, el torneo recién comenzaba...

La otra nota saliente la dio **Sergio Carlos Giardelli**, que esta vez no pudo ganar en el **Campeonato Mundial Juvenil de Ajedrez** que se disputaba en **Manila**, capital de **Filipinas. Giardelli** entabló con **Peter Winston, en 48 jugadas**, en una partida que comenzó con defensa inglesa. El argentino jugó con piezas blancas; había aplazado en la movida número 41.

En **Lisboa, Portugal**, las cosas tampoco le iban bien al argentino **Héctor Casimiro "Chirola" Yazalde**. Desde su poca afortunada actuación en la selección de su país en el **Mundial de Alemania**, el goleador no ha podido encontrar su mejor forma física. A su lesión en una rodilla, ahora se le sumaba una **torcedura tibiotársica**, y nuevo "parate". A quien le va mejor es a **Carlos Bianchi**, que arrancó señalando dos goles en la primera jornada del campeonato francés. ¿Querrá conservar el título de goleador una vez más? Y pensar que todavía Carlitos sigue dándole a la pelotita.

LA GENTE ES MALA Y COMENTA

—Agradezco la invitación y felicito a todos por la pujanza que ha tomado en todo aspecto esta institución prestigiosa a nivel internacional. Aprovecho la ocasión para decirles que un hombre muy querido por ustedes, Carlos Bilardo, seguirá al frente de la selección nacional hasta que él lo considere...

—¿Y usted quién es para decir semejante cosa? ¿Y a quién agradece y felicita?

—Cállese la boca y espere. No son palabras mías, las dijo Julio Grondona el último sábado en la fiesta de Estudiantes de La Plata.

—¡Usted me va a infartar! Ayer me salió con los abrazos de Grondona con la gente de Racing y hoy viene con los saludos de don Julio para la gente "Pincharrata..." ¡Ahora resulta que todos los que se odiaban andan a los besos... me quiero morir!

Muérase tranquilo, ¿no sabe que ha llegado la hora de la paz en Argentina?

—No venga a versearme a mí. Ya que estamos, estuvo bien Grondona con su apoyo a Bilardo.

—¡Bilardo era uno de los comensales! ¿Qué otra cosa iba a decir Grondona?

—Tienen razón... Otra cosa, ¿por qué no me invitó Estudiantes a su 80º aniversario?

—Porque usted es un piojo resucitado que va a garronear la comida, como todos los que van a comer a River durante los entretiempos de los partidos, cuando se sirve un lunch para periodistas y los que van parecen recién llegados de Biafra.

—¡No sea insolente...!

—Bueno, basta. Para terminar le digo que en la fiesta estudiantil hasta el presidente de Gimnasia estuvo en la cabecera.

—A este paso Bilardo y Menotti se van a hacer amigos en cualquier momento.

—Hablando del "Rey del Verso", ¿sabe lo que comentó en una cena, rodeado de amigos?

—Como ese hombre habla de todo, puede salir con cualquier cosa.

—Dijo "tengo unas ganas de dirigir la selección..." y tras un bocado y su traguito para bajar el "morfi", agregó: "Me entusiasma la idea... de volver a trabajar en un equipo nacional".

—¿Eso dijo? Bueno, nada me es extraño; además ya lo habíamos comentado tiempo atrás. Incluso dijimos que al "Narigón" le estaban haciendo la cama.

—Ahora salieron a desmentir todo y hasta se hizo pública una reunión entre Bilardo y la gente de esa editorial. Yo investigué bien el tema...

—¿Y comprendió su error?

—Cuando digo algo nunca me equivoco. Mire, hay algo... no sé dónde está la punta de todo, pero la cosa puede venir del lado empresarial... Vaya a saber uno los intereses y las amistades que se juegan fuera de las redacciones...

—Para mí, usted le erró y no quiere reconocerlo.

—Piense lo que quiera, pero esté bien atento... por las dudas...

—Usted esté atento porque me dijeron que en los últimos días anduvieron por aquí dirigentes del Valencia.

—Lo sabía, lo sabía.

—¿Y por qué no dijo nada?

—Porque los gallegos se fueron más asustados que nosotros cuando Grinspun anuncia un tarifazo. Los hombres que llegaron a ver a nuestros futbolistas, fueron el manager Toldraky y el asesor Oribuela. Por Burruchaga le pidieron entre 600 y 700 mil dólares; por Rinaldi la cotización no bajaba de los 300 mil "verdes". Al final, los del Valencia se tomaron el primer avión para España. "Estos tios estan todos locos", dijeron mientras le revisaban el pasaporte.

—Acá hay una malaria...

PROHIBIDO PARA MAYORES

★ **PRIMERA "B". CUARTA: Sección "A":** Italiano 2, Español 5; Brown 0, Defensores 1; Morón 0, Tigre 2; Estudiantes 2, Armenio 6; All Boys 0, Chicago 0. **Posiciones: Español 22**, Tigre 21, Morón 20, All Boys 19, Chicago 16, Armenio 15. **Sección "B":** Banfield 2, Los Andes 0; Arsenal 2, Lanús 1; Talleres 4, El Porvenir 1; Quilmes 0, Racing 5. **Posiciones: Racing 21**, Banfield y El Porvenir 16, Arsenal y Quilmes 13, Gimnasia, Lanús y Talleres 12.

* * *

QUINTA: Sección "A": Italiano 2, Español 2; Broán 2, Defensores 1; Morón 2, Tigre 1; Estudiantes 1, Armenio 3; All Boys 1, Chicago 2. **Posiciones: Italiano 24**, Morón 21, Chicago 20, Tigre, 19, Armenio 14. **Sección "B":** Banfield 2, Los Andes 1; Arsenal 1, Lanús 1; Talleres 2, El Porvenir 1; Quilmes 0, Racing 7. **Posiciones: Racing 23**, Banfield y Los Andes 17, Lanús 16, Gimnasia 14.

* * *

SEXTA: Sección "A": Español 4, Italiano 1; Defensores 1, Brown 2; Tigre 0, Morón 1; Armenio 3, Estudiantes 1; Chicago 2, All Boys 1. **Posiciones: Morón 22**, Italiano y Tigre 20, Español 17, All Boys 16. **Sección "B":** Los Andes 0, Banfield 4; Lanús 3, Arsenal 0; El Porvenir 1, Talleres 1; Racing 2, Quilmes 4. **Posiciones: Banfield 21**, Racing 21, Lanús 17, Gimnasia 15, Los Andes y Quilmes 14.

* * *

OCTAVA: Sección "A": Español 0, Italiano 0; Defensores 1, Brown 1; Tigre 1, Morón 1; Armenio 0, Estudiantes 1; Chicago 0, All Boys 1. **Posiciones: All Boys 25**, Tigre 22, Español 20, Chicago 17, Brown e Italiano 14. **Sección "B":** Los Andes 0, Banfield 3; Lanús 1, Arsenal 0; El Porvenir 0, Talleres 0; Racing 0, Quilmes 0. **Posiciones: Racing 24**, Quilmes 21, Lanús 19, Banfield 16, Arsenal 10.

* * *

★ **PRIMERA "C". Unicamente la sección "B"**, ya que la sección "A" finalizó el pasado domingo y quedaron clasificados para las finales los siguientes equipos. **5ª Berazategui - Argentino de Quilmes - Comunicaciones y San Telmo. 7ª Argentino de Quilmes - Berazategui - Defensa y Justicia y Barracas Central.**

* * *

QUINTA. Ituzaingó 1, San Miguel 2; Excursionistas 5, Lamadrid 0; Muñiz 2, Almagro 3; Merlo 3, Flandria 1. **Posiciones:** Almagro 28, Excursionistas 21, San Miguel 18, Muñiz 16.

* * *

SEPTIMA. Ituzaingó 2, San Miguel 1; Excursionistas 2, Lamadrid 1; Muñiz 0, Almagro 5; Merlo 3, Flandria 1. **Posiciones:** Excursionistas 24, Ituzaingó y San Miguel 20, Almagro 17, Colegiales 14.

TODOS LOS DIAS CAMBIAN EL LUGAR DEL COMBATE CON EL CAMPEON DEL MUNDO

¿Dónde Peleará al Fin, Uby Sacco?

Entre las agencias informativas, el presidente de la Top Rank, Bob Arum, y el de la Asociación Mundial de Boxeo, Gilberto Mendoza, están haciendo con la pelea entre Uby Sacco y Gene Hatcher, un lío tan grande que ya no se entiende nada. La última noticia que se tenía, decía que el campeón mundial welter junior y su desafiante argentino habrían de combatir el 22 de setiembre en Montecarlo, en una reunión doble, en la que también se vería al campeón mundial Donald Curry con el italiano Nino La Rocca.

Ahora un cable de la agencia AFP informa que según Mendoza, Sacco pelearía en la primera quincena de setiembre, con Hatcher en Atlantic City, integrando un programa en el que también se vería al titular medio pesado Mike Spinks y su compatriota y primer retador Dwigth Braxton.

Consultado Lectoure sobre estos cambios repentinos, contestó lo siguiente: **"La última noticia que tengo yo, por boca del propio Bob Arum, es que Hatcher peleará con Sacco en Montecarlo el 22 de setiembre y hasta ahora no tengo ninguna información que me cambie ese programa. Mañana, por hoy, llamaré telefónicamente a Estados Unidos para aclarar este lío y recién entonces, podré informar como se está cocinando la cuestión".**

● **LACIAR:** Las noticias dadas por Gilberto Mendoza incluían en el conflictuado bochinche a otras varias peleas, todas las cuales disputarán títulos mundiales y se realizarán una vez que finalicen los Juegos Olímpicos a fines de agosto y todo setiembre.

No viene al caso detallarlos ahora porque sería complicar mas aún esta información, pero cabe decir que también decía que Santos Laciar defendería su corona mosca contra Prudencio Cardona, el 8 de setiembre en la ciudad de Córdoba. Nosotros ya sabemos que no será el 8 sino el 15 de setiembre, pero habiendo hablado telefónicamente con el campeón y su manager, podemos completar la información correctamente.

La pelea se hará en Córdoba, pero ya no será en el estadio futbolístico, como estaba previsto, sino en lo que se conoce como el Pabellón Verde del complejo ferial de esa ciudad. que está ubicado frente al estadio futbolístico, pero a unas diez cuadras, decisión que ha sido adoptada, ya que este **Salón Verde es techado,** para prevenir el mal tiempo. El salón verde tiene capacidad de diez mil personas.

Otra noticia sobre este tema, es la que se refiere a la llegada del rival de Laciar. Prudencio Cardona, llegará el 5 de setiembre, acompañado de su manager el argentino Luis Spada, del co-manager Carlos Madachi y de Lorenzo Frutos, quien suponemos será su sparring, aunque no está aclarado. Estarán un día en Buenos Aires.

Y volviendo a Uby Sacco, hoy tendremos seguramente noticias concretas, trás el llamado telefónico de Lectoure.

FELIZ CUMPLEAÑOS DON CARLOS MONZON

El 7 de agosto de 1942, fue el día en que nació Carlos Monzón, un púgil que a lo largo de su vida lleno de éxitos al boxeo nacional en el que reinó primero, para reinar después en el mundo, en ambas entidades mundiales, la Asociación y el Consejo.

Carlitos Monzón cumplió entonces, ayer 42 años, los que celebró fuera de su casa, con su esposa, cenando en algún lugar de primer orden. Nosotros nos limitamos a recordarlo, por tratarse de quien se trata.

★ **¿QUE TAL ROLANDO?: Honolulú,** (UPI).— Un jurado de la corte de circuito halló al ex campeón de boxeo Rolando Navarrete, culpable de cinco de siete cargos, en un ataque contra la anfitriona de un bar. Navarrete encara una condena mandatoria de 20 años en prisión cuando sea sentenciado el 17 de setiembre.

El púgil fue acusado de obligar a la mujer a acompañarlo en su auto afuera del bar Waiakamilo, donde ella trabajaba, conduciéndola a un cementerio donde la atacó sexualmente.

Navarrete fue campeón del Consejo Mundial de Boxeo en 1982 y estaba esperando recuperar el título este año.

★ **EN CORDOBA:** Una esperada revancha sostendrán el próximo viernes, el campeón argentino y sudamericano de los Moscas, Adrián Roman y el número uno del ranking nacional en supermosca, Juan Carlos Cortés.

Martillo Roldán Trabajó Ayer con una Sola Mano...

Según habíamos anunciado hace una semana, el campeón argentino y sudamericano de los medianos, Juan Domingo Roldán, llegó a Buenos Aires y enseguida se puso en manos del doctor Roberto Paladino. Este observó la radiografía que se le tomó el día anterior y el informe del médico de San Francisco, Jorge Ibáñez, y llegó a la conclusión que éste había hecho un buen trabajo con la mano derecha de "Martillo", que había sufrido la fractura del escafoide. La fractura está soldada y ahora todo es cuestión de tiempo. Mientras tanto Paladino le hará algunas aplicaciones de rayos electroanalgésicos, para calmarle el dolor.

Mientras tanto Roldán podrá entrenar sin usar esa mano para nada. Por empezar ayer ya estuvo moviéndose en el gimnasio del Luna Park, haciendo todo a satisfacción.

Roldán tendrá seguramente, ya que fracasó la pelea con Hamsho, un rival adecuado para enfrentar en el mes de setiembre, posiblemente como semifondo del combate entre el sirio nombrado y Hagler. Hamsho, por ser el número uno de los desafiantes, reclamó por su derecho cuando se pretendió que Hagler combatiera con Hearns y amenazó con presentarse a los tribunales. Esta firme actitud, como era seguro que en la justicia ganaría, decidió a la Top Rank, empresa promotora, a reconocerle el derecho prioritario. Y así fue como Hearns se quedó sin Hagler y Juan Domingo Roldán, sin Hamsho.

De cualquier modo, con Roldán nada se puede hacer ahora con caracter definitivo, hasta no saber exactamente cómo evoluciona su fractura.

LUCES DEL RING

Hace pocos días, nos referíamos en esta página, al proyecto de Ley que está en estudio, que persigue según se anunció, la reglamentación del boxeo y, en grado prioritario, el cuidado de los chicos que lo practican. El proyecto que llegó a nuestras manos, en realidad, se ocupaba de una cantidad de condiciones que ya estan en uso, como por ejemplo, la obligación de otorgar una licencia a cada pugilista, No hace falta ninguna ley para imponer esa instancia ni otras que figuran en el proyecto, porque la Federación Argentina de Box, tiene facultades para hacerlo por sí misma.

Pero el proyecto tiene, sí, un artículo, que solo por ley se puede imponer y es el que hace obligatorio para todos los festivales de boxeo, destinar el tres por ciento de la recaudación bruta, a la Federación, con destino, dicen, al fomento del boxeo amateur. No parece fácil que con la simpleza que lo dice el proyecto, sea posible controlar que ese dinero, que será bastante, se destine a la promoción del boxeo amateur.

Nos parece que hubiera sido prudente que la Federación eleve, antes de que se trate la ley, un proyecto de utilización de esos fondos, de manera tal, que después, el instrumento legal, pueda obligarlos a cumplirlo. Y es evidente, con esto que decimos, que nosotros creemos que ese dinero se utilizará, por ejemplo, en pagar personal rentado de la Federación.

Reglamentar como se debe hacer, el boxeo, es obvio que es de muy difícil contralor y bien dicen que hecha la ley, hecha la trampa. Es evidente que este proyecto de ley, ha visto la luz en medios federacionistas o por lo menos ha sido estudiado en parte, de las reglas federacionistas..

El sábado último en All Boys, en una pelea de aficionados, de las preliminares, el árbitro José Alvarez declaró perdedor por su decisión, o sea nocaut técnico, al boxeador Ramón Zahoz que pertenece al club Carpenter, cuyo presidente es el señor Néstor Rolando, que debió renunciar como consejero de la Federación después de haber hecho pelear a un aficionado con un profesional. Todo eso ya pasó y esta solucionado. Pero el sábado, el fiscal de la Federación, después de la decisión del réferee, pretendió cambiar ese fallo en la licencia del púgil, por el de "descalificación", con lo que el boxeador no debe "pararse" 30 días. Esto demuestra que hecha la ley, hecha la trampa...

Jorge Mórtola

FANGIO LO AFIRMA: EL TC ES LO MEJOR

"En la actualidad, el Turismo Carretera es la mejor de las categorías del automovilismo argentino, aunque la Fórmula Dos CODASUR la supere en competitividad y paridad mecánica". Así lo afirmó ayer el quíntuple campeón mundial de Fórmula Uno, Juan Manuel Fangio.

Al efectuar un análisis del momento presente de la Fórmula Uno, Fangio estimó como lógico que los pilotos de MCLaren, Alain Prost y Niki Lauda dominen en el campeonato. **"A lo largo del año han demostrado tener el mejor auto y lo mucho que saben del arte de manejar",** consignó.

Empero, al ser interrogado sobre si su sobrino homónimo tiene posibilidades de acceder a la categoría máxima, el popular "chueco" dijo que: **"no solo hace falta adquirir la necesaria experiencia, sino fundamentalmente, gente que ayude y mucho dinero".**

Con respecto a Carlos Reutemann, el quíntuple campeón argumentó que **"careció de la suerte necesaria para ganar un campeonato de Fórmula Uno que hubiera sido el corolario a su magnífica campaña. En varias temporadas tuvo el éxito al alcance de la mano, pero siempre, por una cosa o la otra, no pudo conseguirlo.**

La Muerte Cortó el Sueño Carretero de Cabrera

Un lamentable episodio puso abrupto fin a la sesión de pruebas de suficiencia, que debían rendir ayer en el Autódromo Municipal capitalino varios aspirantes a debutar en la categoría Turismo Carretera el próximo domingo en el autódromo "Juan Manuel Fangio" de Balcarce.

Según estipula el reglamento de la categoría más popular del automovilismo nacional, todo aquel piloto novato que aspire a integrarse al Turismo Carretera, tiene forzosamente que debutar en un autódromo, donde están dadas todas las condiciones de seguridad para pasar después, si no comete errores de bulto, a competir en carreras de ruta abierta.

A las 13.30 de ayer, se hicieron presentes en el coliseo porteño, el presidente de la Asociación Corredores Turismo Carretera, Octavio Suárez; el secretario general, Rubén Gil Biscella y el vocal Angel Nomdedeu, quienes tenían a su cargo el contralor de las pruebas.

Los que debían rendir examen eran: Hugo Pesenti, León Oscar Urquiza, Enrique Pourcial, Juan Carlos Spinella, José Alberto Pedone, Héctor Oscar Benito, Carlos Alberto Torrens, Oscar Angeletti y Juan Carlos Cabrera.

Precisamente, fue el último de los nombrados uno de los primeros en salir a pista, dando varias vueltas con su Dodge, para calentar el motor y luego entablar la lucha con los cronómetros. Pero luego de dar dos o tres giros, súbitamente se sintió indispuesto y se detuvo en boxes.

De allí trató de llegar a la sala de primeros auxilios del autódromo, pero de golpe se desvaneció y cayó al suelo. Cuando el doctor Pascual Lenge y sus ayudantes, encargados del operativo sanitario en el autódromo llegaron rápidamente al lugar, comprobaron que Juan Carlos Cabrera, había dejado de existir, a causa de un infarto de miocardio.

El trágico percance trajo consternación entre los directivos de la Asociación Corredores Turismo Carretera y los otros aspirantes a empuñar el volante en las próximas competencias, por lo que de inmediato, fueron suspendidos los exámenes, tal como correspondía.

Juan Carlos Cabrera era oriundo de la ciudad de Lobos, localidad que en los actuales momentos, no tiene ningún representante en la categoría más popular. Contaba con 38 años y anteriormente había competido en varias categorías zonales y de turismo.

El infortunado deportista había cumplido con todos los requisitos para obtener su licencia deportiva. Incluso había pasado satisfactoriamente todos los exámenes médicos, que son muy rigurosos y más en Turismo Carretera cuyos autos son impulsados por los motores de mayor cilindrada del país y por ende, erogan mayor potencia que en cualquier otra categoría. Lamentablemente, nadie podía suponer una desgracia semejante, que echó por tierra con las aspiraciones de un deportista, cuyo sueño era participar en la caregoría popular por autonomasia en la Argentina.

FERRARI QUIERE SEGUIR CON ALBORETO-ARNOUX

MODENA, Italia (EFE y ANSA).— La oficina de prensa de la empresa Ferrari informó que el departamento competición envió sendos telegramas a los pilotos Michele Alboreto y Rene Arnoux, ofreciendoles la renovación de sus respectivos contratos para la temporada de Fórmula Uno 1985.

El próximo mes de setiembre es cuando comienzan tradicionalmente las negociaciones para producir renovaciones o cambios de escuderías en el plantel de conductores de la categoría máxima. Como todos los años, las versiones son muchas y una de las que circulan con mayor fuerza, tiene como eje al austriaco Niki Lauda, de quien se dice que podría retornar a Ferrari.

Saliendo al cruce de los trascendidos, el legendario constructor italiano Enzo Ferrari, fue el primero en ofrecer la renovación del compromiso al francés Rene Arnoux y al italiano Michele Alboreto. A pesar de que la temporada ha sido magra en resultados, Ferrari, de esta forma, le dá una tácita ratificación de confianza a sus pilotos, estimando con lealtad deportiva que este año fue el auto y no los pilotos, el culpable que en la mayoría de las carreras, Ferrari no haya consechado puntos para la Copa de Constructores que obtuvo tantas veces a lo largo de los años en que la escuadra milita en la categoría máxima.

BOESEL PUSO LA MARCHA ATRAS Y SE VA AL CHACO

El piloto brasileño Raúl Boesel, ex integrante del equipo Ligier en la Fórmula Uno, ratificó que estará presente el próximo domingo en el Autódromo Regional del Nordeste, ubicado a 17 kilómetros de la ciudad de Resistencia, Chaco, donde se disputará una nueva competencia por el campeonato de la Fórmula Dos CODASUR.

Boesel, que a pesar de desertar en las competencias de Salta y Marcos Juárez, Córdoba, dejó sentada su calidad conductiva, se había quejado en alto tono luego de las dos deserciones, aduciendo que el Berta-VW 1500 del equipo INI competición, donde milita junto con nuestro compatriota Fernando Croceri, adolecía de fragilidad en los resortes de la suspensión.

Según Boesel, el auto temblaba mucho y los protamazas delanteros sucumbían ante su manejo. Pero para los allegados a la Fórmula Dos Sudamericana, era precisamente el manejo impetuoso y desprolijo de Boesel, el que provocaba tales problemas mecánicos.

Ahora, luego de ensayar la semana anterior en el autódromo municipal, Boesel quedó muy conforme con el rendimiento del auto, al que se le pusieron resortes para resistir mayor libraje y mañana estará en nuestro país para alistarse convenientemente y llegar al Chaco con todas las posibilidades de hacer una buena carrera.

DECIMA, VAZQUEZ Y FE...

Hoy, dos que Pueden Salvar Nuestro Prestigio en Los Angeles

LOS ANGELES, (AP, AFP, EFE, ANSA, Télam, UPI).— Las expectativas de Argentina para conseguir alguna medalla en estos XXIII Juegos Olímpicos tienen un nombre y una leve esperanza: el boxeador Pedro Décima y la sorpresiva aparición en canotaje de Atilio César Vázquez, respectivamente. Décima enfrentará hoy, a las 15, hora argentina, al canadiense Dale Walters, por los cuartos de final, y de ganar obtendrá la medalla de bronce. Por su parte, Vázquez participará, también en la fecha, en las semifinales de canotaje, Clark Kayak.

Con relación a Décima sus perspectivas son favorables, ya que en sus dos presentaciones exhibió una línea técnica interesante y aguerrida.

"Confío en mi boxeo, sé que técnicamente no soy brillante, pero me gusta ir siempre para adelante" dijo ayer el boxeador de peso gallo sudamericano, quien agregó que **"esta experiencia en los juegos ha sido invalorable. En las dos primeras peleas creo que cumplí buenas actuaciones, más allá de lo que opinaron algunos jurados".**

El técnico de Décima, **Raúl Morales**, sostuvo que su pupilo **"es un púgil muy dócil, obediente, que se prepara a conciencia. Además conoce muy bien cuáles son sus limitaciones y eso es muy importante".**

El argentino, pese a la cautela en sus declaraciones, consignó: **"Sé que tengo la gran responsabilidad de darle al deporte argentino una medalla. Soy consciente de lo que ello representa y por eso cuando suba al ring solo pensaré en el triunfo. Sé que tengo que trabajar como hasta ahora, sin enloquecerme y buscando el ataque permanentemente, porque eso aquí los jurados lo tienen muy en cuenta".**

Todos en la villa olímpica, en la que se encuentran los argentinos, están pendientes de cómo le vaya a Décima. Sus compañeros de otras disciplinas irán hoy a alentarlo.

La otra esperanza argentina, Atilio César Vázquez se clasificó ayer para las semifinales de la competencia de canotajes, clase Kayak, de los Juegos Olímpicos.

El yugoslavo **Milan Janic** puso el mejor tiempo en la serie de clasificación de mil metros, derrotando al norteamericano **Greg Barton.**

Janic ganó con 3m. 51. 75 y Bartón, que tuvo el segundo mejor tiempo, señaló 3m. 52. 08.

EL FUTBOL TIENE LOS CUATRO SEMI

LOS ANGELES (AFP y ANSA).— Ya están los nombres de los cuatro semifinalistas de los Juegos Olímpicos en fútbol, y Yugoslávia —que junto a Brasil, Italia y Francia se clasificó para esta instancia— es, tras su brillante victoria ante Alemania Occidental, el gran favorito

Italia fue el primer clasificado, luego de superar en tiempo adicional a **Chile** por uno a cero y deberá jugar en semifinales con **Brasil**, que obtuvo el paso a la otra ronda, al vencer solo mediante los penales, a **Canadá.** El encuentro había finalizado uno a uno (los canadienses se habían puesto en ventaja sorpresivamente), y al mantenerse la igualdad, durante el complemento, fue necesario recurrir a los penales, que posibilitaron la angustiosa clasificación de los sudamericanos.

Mientras tanto **Francia** (que derrotó a **Egipto** por dos a cero) y **Yugoslavia**, que dio la nota al eliminar a los alemanes occidentales, jugarán la otra semifinal, en un deporte que concitó la atracción del público (no habituado al fútbol aquí) y que se convirtió en la disciplina que contó con mayor concurrencia, superando los 810 mil espectadores.

Las Piñas le Dieron Oro a Puerto Rico

LOS ANGELES (AP, UPI, EFE).— El mediano portorriqueño **Arístides González**, un soldado del ejército norteamericano en Fort Bragg —Carolina del Norte— aseguró ayer la **primera medalla para América Latina** en el boxeo olímpico, eliminando **por puntos (4-1)**, al favorito, el gigante holandés **Pedro Van Raamsdonk.**

González, de 23 años, dijo que había peleado pensando en su familia, ya que el jueves pasado su esposa dio a luz una niña, su primer hijo, y que aún no sabe el nombre que le pusieron.

"He logrado mi sueño", declaró González, quien **es 10 centímetros más bajo que el holandés (1,96 contra 1,86)**, y agregó que éste solo lo sorprendió cuando le pisó el pie y lo hizo trastabillar.

En el tercer asalto el holandés cayó cuan largo es ante una derecha y un gancho de izquierda y aunque se levantó recibió la cuenta de protección de ocho segundos.

El juez nigeriano **Muili Ojo** dio la pelea a **Van Raamsdonk por 59 a 58**, pero **Jerome Kanakulya de Uganda y Romeo Somodio de Filipinas** votaron **60-57** a favor del **portorriqueño**, quien fue visto ganador por el japonés **Toshihito Ishimaru, 59-58** y del taiwanés **Chen-Seng Hong**, por **59-57.**

Por Joaquim, Brasil Salta en una Pata...

LOS ANGELES (AP).— Tener una pierna más corta que la otra no es impedimento para convertirse en una de las figuras máximas del atletismo mundial. Al menos no lo fue para el brasileño **Joaquim Cruz**, flamante campeón olímpico de los 800 metros llanos, **primera medalla dorada para su país y Sudamérica.**

Igual que hace unos años otro brasileño, Garrincha, quien, pese a sus piernas arqueadas, se convirtió en uno de los más brillantes futbolistas del mundo, Cruz alcanzó también la gloria en el deporte, pese a que debe correr con zapatillas especiales, porque su pierna derecha es dos centímetros más corta

Cruz, que afirma que de niño el atletismo no le gustaba **"ni un poco"**, se convirtió en el primer brasileño que gana una medalla dorada olímpica en una prueba de carrera atlética, y con **record olímpico de 1m 43s 64.**

"A mí no me gustaba el atletismo de niño, ni un poco", dijo Cruz, **"pero una vez me pidieron que corriera los 1.500 metros y lo hice con un buen tiempo. Ahí los entrenadores empezaron a trabajar conmigo".**

Pronto el atleta brasileño abandonó el suburbio de Taguatinga y se vino a Estados Unidos, donde estudia, entrena, compite y triunfa.

La Final del Apertura, con Fecha, Hora y Lugar

El próximo sábado, a las 19.30, en el gimnasio del club Independiente, Doctor Carlos Bottaro, se jugará el partido revancha por el torneo apertura de básquet entre River Plate y San Lorenzo de Almagro.

Con se recordará en el encuentro de ida, disputado en Ferro Carril Oeste, el equipo "millonario" se había impuesto por 106 a 100.

Prosiguiendo con este deporte, en la víspera se anunció que el tribunal de penas de la Confederación Argentina de Básquet (CAB), rechazó el recurso presentado por la Federación de Capital Federal, a raíz de la suspensión de diez días que le aplicó y dejó en firme la sanción, que vencerá el próximo viernes.

Como consecuencia de esa inclusión, River ganó los puntos al presentar una protesta ante la CAB y se clasificó para disputar el campeonato sudamericano de Bolivia, que comenzará el próximo 24 del corriente.

COSAS DEL TENIS: VENCIO JAITE Y CAYO CASTELLAN

INDIANAPOLIS, (AP).— El chileno **Ricardo Acuña** y el argentino **Martín Jaite** ganaron sus partidos correspondientes a la segunda ronda del Abierto Norteamericano de Tenis de canchas de arcilla.

Acuña superó al norteamericano **Jay Lapidus**, que debió retirarse debido a una insolación. El resultado final fue 3-6, 6-2, 4-0.

Jaite, en tanto, se impuso al neocelandés Chris Lewis 6-2, 6-4. Lewis llegó a la final de Wimbledon el año pasado.

Otro chileno, **Pedro Rebolledo**, cayó frente al checoslovaco **Libor Pimek** 6-0 y 6-1.

En dobles femeninos, las norteamericanas **Camile Benjamín** y **Zina Garrison** derrotaron a las argentinas **Gabriela Sabatini** y **Adriana Villagrán**, 1-6, 6-2 y 7-5. La pareja de la peruana **Pilar Vázquez** y la sudafricana **René Uys** cayó ante la de las norteamericanas **Bev Bowes** y **Pam Casale** 6-3 y 6-1.

★ **PERDIO CASTELLAN.** **Saint Laurent Du Var, Francia, (AFP).**— El tenista francés **Dominique Bedel**, número cinco de su país, derrotó ayer al **argentino Carlos Castellán** por 6-0 y 6-3 en la final del torneo de tenis de esta ciudad.

TENGA SU TV COLOR
Ctdo. $a 39.900.-
Hágalo Suyo en 48 Cuotas fijas de: $a 1.900.-
int. a venc 62.45% t/financ $a 91 200
Sarmiento y Martínez de Hoz
Edificio Alianza Loc. 8
SAN MIGUEL (1 Cdra. Plaza)

COBRE INDEMNIZACION
VARICES
HERNIAS
Contraídas en el trabajo
¡Consúltenos!
PARANA 433 7° "3" 49-1755
10 a 13 y 15 a 19 hs.

MOTOS 0 KM SIN ANTICIPO
TOTALMENTE EN CUOTAS
GILERA-KAWA JUKI
Desde $a 2000 por mes
MOTO LINIERS
Av. Rivadavia 11732 - 1° P
en "EL CLASICO"
½ cuadra de Gral Paz

M.O. y S.P.
SECRETARIA DE COMUNICACIONES. EMPRESA NACIONAL DE TELECOMUNICACIONES.
Licitación: 5- -84.
Apertura: 22-8-84.
Hora: 9.
Valor del pliego: sin cargo.
Por la venta de fichas I.B.M., inservibles, en desuso.
Informes y retiro de pliegos: Avda. La Plata 1540, Piso 3° Capital Federal en el horario de 8.30 a 14.30.

TODOS LOS ESCANDALOS DE LA TV
✓ EL CACHETAZO DE VIRGINIA LAGO
✓ MARIO SAPAG VS. SU MAQUILLADOR
✓ PROHIBIDOS EN LA PANTALLA DEL 13
✓ ¿POR QUE SE FUE MONICA VEHIL?
✓ ¿ANTONIO CARIDE ECHADO POR ANDRE?
✓ POLEMICA EN EL FUTBOL: AFA Y EL 9

ROMANCES ENTRE EL SI Y EL NO
• HABLA CACHO FONTANA • ROLO PUENTE Y CIA.
• EL "AMIGO" DE PINKY • ¿BODA O RUPTURA?

POSTER GIGANTE DE SAN CAYETANO

LA BEBITA DE PROBETA YA ESTA EN SU HOGAR
LA HISTORIA NARRADA POR SUS PADRES Y REPORTAJE AL MEDICO QUE HIZO EL MILAGRO
LA JOVEN VIUDA QUE PODRA TENER UN HIJO DE SU MARIDO FALLECIDO

EL CIGARRILLO ES NOCIVO NO SOLO PARA EL FUMADOR
EL ALCOHOLICO, AL NO TRATARSE, SE TORNA PELIGROSO
INCREIBLE: LA MUJER QUE HABLA CON "ET" DESAPARECIO 2 HORAS
EL IDOLO DEL TENIS DE MESA QUE MURIO DE ATAQUE AL CORAZON

TU-SAM LANZA UN DESAFIO A CURANDEROS
LA TRAGICA TARDE DEL SHOW DE MENUDO EN RIVER

CLISE DEL MIERCOLES: CESPED

Una semana normal. Arranca con la acostumbrada reunión de los miércoles en el césped, con los atractivos que caracterizan los espectáculos norteños con el imán de la Cadena en primer término. En esta oportunidad la popular jugada no ofrece pozos acumulados de jornadas anteriores, pero igualmente estará en la mira de los aficionados, por lo que resulta conveniente un repaso de chances. Por ejemplo, en el primer pase habrá que poner más de un competidor, ya que King of Park, Van Guld y Violinazo se discutirán la victoria hasta el último salto. En la segunda etapa estará La Bastilla defendiendo su favoritismo frente a los embates de Brise de Mer y en la siguiente será cuestión de confiar en la velocidad de Pulinia, aunque Morrudita es brava por los cuatro costados. Después, elegir a Mirón Tel puede ser un acierto, pues parece que llegó el turno para cambiar de categoría, en la penúltima instancia de la Cadena hay razones para preferir a Imarangatú, sucediendo otro tanto con La Embajada en el cierre de la apuesta, Suerte.

SAN ISIDRO — Programa Completo Para la Reunión de HOY

1ª CARRERA — Pr. TRIBOULET (Com. 1ª doble) - 1.600 Mts. — A las 16.30

(APUESTAS A GANADOR, SEGUNDO, EXACTA Y TRIFECTA)

4 ULT. PERF.	ANOTADOS	JOCKEY	e/k.	PADRE-MADRE	CUIDADOR	ULTIMA PERFORMANCE	JOCKEY	Kl.	COTIZACIONES	Tiempo	Hip./Pta.	Fecha
5S 5S — —	1 LUCY BAY	J.Valdivieso	3/56	Halpern Bay-Lucilie	D.Pascual	5 a 7 cpos. de Endvell 56	J.Val'eso	56	172.736 en 1.288.726	1'14"2/5	S.I.p.	25/6/84
— — — —	2 FRAU AGUSTINA	V.Centeno	3/56	Frari-Bizquelante	I.Martinez	Debuta	—		—		—	
3S 2S 0S —	3 FRAU GABY	C.Pezoa	3/56	Frari-Cruznante	J.Etchechoury	3 a 6 cpos. de Deudora 56	C.Pezoa	56	511.516 en 2.728.367	1'27"2/5	S.I'p.	7/7/84
0S — — —	4 MIMINA	J.Alvis	3/56	Facistol-Extorsion	M.Ferreyra	17 a vs. cpos. de Zumbadoreña 56	J.Alvis	55	5.273 en 2.119.281	1'12"2/5	S.I.n.	18/7/84
5S 0S — —	5 RONCA	P.Armada	3/56	Redtop-Rosa Escarlata	J.Jurnet	5 a 6 cpos. de L. Bar 56	O.Armada	53	27.867 en 1.569.701	1'14"1/5	S.I.h.	18/2/84
5S 6S 3S 4S	6 INDUCCION	R.Tavella	3/56	Petronisi-Eterea	D.Brunetto	5 a 4 cpos. de S. Tigres 56	R.Tavella	55	39.674 en 980.310	1'39"	S.I.n.	1/8/84
6S 3S 4S —	7 STEFY	J.Reynoso-4	3/56	H.Bay-Queen's Pudding	A.Giovanetti	6 a 11 cpos. de Deudora 56	C.Domingo	56	182.937 en 2.792.938	1'27"2/5	S.I.p.	7/7/84
4S 6S 0S 6L	8 CONCERTISTA	H.Ponce-2	3/56	Bogart-Bradamante	R.Simiani	4 a 6 cpos. de Tele 56	C.Labeque	56	192.937 en 1.892.038	1'38"2/5	S.I.p.	23/7/84

Candid.: FRAU GABY (3) — Enem.: Lucy Bay (1) — Sport: Stefy (7)

2ª CARRERA — Pr. ACHERON (Final. 1ª doble - Com. 2ª doble) - 1.400 Mts. — A las 17

(APUESTAS A GANADOR, SEGUNDO, TERCERO, EXACTA Y TRIFECTA)

4 ULT. PERF.	ANOTADOS	JOCKEY	e/k.	PADRE-MADRE	CUIDADOR	ULTIMA PERFORMANCE	JOCKEY	Kl.	COTIZACIONES	Tiempo	Hip./Pta.	Fecha
0S 4S 0L 0L	1 ONTARIO	M.García	4/51	Dart Board-Grand Lake	J.Garrido	7 a 11½ cpos. de Masked Ball 57	R.Pastor	54	90.787 en 739.369	1'41"2/5	S.I.n.	18/7/84
0L 0A 0A —	2 CARRETERO	C.Cáceres	4/51	Caldo-Timadita	J.Espindola	10 a 17 cpos. de Contento 57	J.Pereira	54	2.565 en 454.632	1'20"	L.P.n.	22/7/84
0L 0L 0L 0L	3 DUKE RED	R.Fernández	4/53	Duque Barón-Osita Panda	J.Buruzungaray	9 a vs. cpos. de Awake 57	R.Fernández	54	1.812 en 1.094.292	1'15"	L.P.n.	5/5/84
0L 0S 0A 0S	4 PIRUJO	A.Aguirre	4/51	Calydon-Piratera	A.Jiménez	8 a 13½ cpos. de Masked Ball 57	R.Llanos	54	5.656 en 739.369	1'41"2/5	S.I.n.	18/7/84
4L 0S 0S 5S	5 REGINO	O.Labanca	4/54	Povorino-Muscade	R.Pellegatta	4 a 2½ cpos. de Dabiver 56	O.Labanca	54	86.787 en 1.305.443	1'16"2/5	L.P.f.	31/5/84
0R — — —	6 FROST	E.Bortulé	4/53	Irmak-Taggia	L.Fuentes	Actuó en Rosario	—		—		—	
0S 0A 0S 0S	7 TURDEMAI	R.Cepeda	4/51	Sweet Forli-Taniti	E.Vega	9 a 10 cpos. de Incaimal 56	R.Siniani	52	12.443 en 1.332.722	1'28"4/5	S.I.p.	30/5/84
2S 0S 0S —	8 BLUX	P.Rodriguez	4/56	Ex Libris-H.Bluff	M.Sola	2 a 2½ cpos. de Masked Ball 57	P.Molina	54	65.665 en 739.369	1'41"2/5	S.I.n.	18/7/84
3S 0A 2S 0S	9 KRIOS	J.Reynoso	4/52	Cipol-North Star	C.Fuentes	3 a 2½ cpos. de Masked Ball 57	J.Reynoso	53	130.990 en 739.369	1'41"2/5	S.I.n.	18/7/84

Candid.: BLUX (8) — Enem.: Krios (9) — Sport: Frost (6)

3ª CARRERA — Pr. RANQUEL (Final. 2ª doble - Com. 3ª doble) - 1.000 Mts. — A las 17.40

(APUESTAS A GANADOR, SEGUNDO, TERCERO, EXACTA Y TRIFECTA - 1ª Ap. CADENA)

4 ULT. PERF.	ANOTADOS	JOCKEY	e/k.	PADRE-MADRE	CUIDADOR	ULTIMA PERFORMANCE	JOCKEY	Kl.	COTIZACIONES	Tiempo	Hip./Pta.	Fecha
0S 0A 6S 0A	1 RIESKILON	H.Guías	5/57	Riesgo-Kilona	J.Pérez	8 a 11 cpos. de Biandun 56	H.Guías	55	18.283 en 1.829.378	1' 1"2/5	S.I.n.	30/5/84
6S 0A 0S 0S	2 EL REO	L.Haedo-4	5/57	Estribo-Reina	W.Vera	6 a 9 cpos. de Ch. Saor 56	L.Haedo	56	29.388 en 1.920.389	59"3/5	S.I.h.	15/7/84
0S — — —	2aPOCO TINO	P.Quiroga-4	5/57	Pocatello-Maraina	T.Villagra	17 a vs. cpos. de Freeboter 56	T.Benitez	54	13.625 en 1.627.353	1'12"	S.I.n.	15/6/84
4S 4S 0S 6S	3 KING OF PARK	O.Tabares-3	5/57	Matun-Queen Charlotte	D.Bordón	4 a 3 cpos. de Pressing 56	C.Vera	56	415.464 en 1.820.386	58"3/5	S.I.n.	23/7/84
0S 0S 5A 0S	4 SIR PILIN	J.Albornoz-4	5/57	Snow Caravan-Tosia	A.Saleb	10 a vs. cpos. de Kiovno 53	J.Alb'z	56	22.370 en 1.966.310	1'24"2/5	S.I.n.	29/4/84
2S 4S 5S 5A	5 VAN GULD	H.Artigas	5/57	Sweet Forli-My Last	P.Artigas	2 a 1 cpo. de Pressing 56	H.Artigas	56	182.936 en 1.829.378	58"3/5	S.I.n.	23/7/84
0S 0A 0S 0S	6 MANSITO	S.Giménez-4	5/57	Marronier-Hanseática	I.Alamo	12 a 19 cpos. de Chrysador 56	J.Giménez	54	5.676 en 1.829.367	59"3/5	S.I.n.	15/7/84
0A 0L 0L 0S	6aVOY AL CIELO	C.Domingo-3	5/57	Gran Simpático-F.Girl	R.Acosta	11 a vs. cpos. de D.J.Rock 56	R.Ferreira	56	1.353 en 762.938	1' 3"2/5	Arg.n.	13/7/84
3S 3S 2S 2S	7 VIOLINAZO	J.Romero-3	5/57	Vitaven-Pavuca	E.Maver	3 a 2 cpos. de Pressing 56	J.Romero	56	216.340 en 1.691.330	59"3/5	S.I.n.	23/7/84
2S 5S 2S 0S	8 CAP EASY	M. Bertorini	5/57	Capitán-E.Pedigré	E.Lema	2 por el pzo. de M. Midget 56	M.Bertorini	56	352.634 en 1.192.038	1'38"2/5	S.I.n.	28/7/84
— — — —	9 MR. I	J.Yalet	5/57	Mr. Prospector-Noble Street	R.Yalet	Debuta	—		—		—	
0A — — —	10 GRECO BLUFF	R.Llanos-4	5/57	Bluff Bluff-Greca	A.Cabrera	9 a vs. cpos. de Preludio 57	G.Ret'to	56	451 en 66.096	57"	Arg.n.	22/7/84
0S 0S 3S 0S	11 ERGON PRINCE	C.Ramírez-2	5/57	Prince Dilemma-Exedra	C.Rodriguez	11 a vs. cpos. de Trilinter 56	M.Sarati	56	133.837 en 2.902.938	1'28"2/5	S.I.n.	21/7/84
0S 0S 6L 0S	12 SUEÑO AMERICANO	J.Burgois	5/57	F.Dreams-Muchachita	H.Anzorena	12 a 19 cpos. de L. Dancer 56	R.Moli	55	142.534 en 611.827	1'10"2/5	S.I.n.	11/1/84
0S 0S 0S 4S	13 APICO	P.Armada	5/57	Athens Moss-Miss Alpina	D.Pierro	7 a 14 cpos. de S.T. Fung 57	O.Conti	53	2.573 en 223.209	57"1/5	S.I.n.	26/10/83
5S 0S 0S 6S	14 FRAY ATC	A.Giannino	5/57	Frar-Aislante	E.Arce	5 a 6 cpos. de Ch. Saor 56	A.Giannino	56	42.736 en 1.920.389	59"3/5	S.I.n.	15/7/84
— — — —	15 RANCHO HERMOSO	J.Michelli	5/57	Rancho el Medio-Hermosura	J.Leguizamón	No largó de Arist'co 56	S.Giménez	55	11.728 en 452.635	1' 5"2/5	Arg.n.	2/3/84

Candid.: KING OF PARK (3) — Enem.: Van Guld (5) — Sport: Violinazo (7)

4ª CARRERA — Pr. ATLETA (Final. 3ª doble - Com. 4ª doble) - 1.200 Mts. — A las 18.15

(APUESTAS A GANADOR, SEGUNDO, TERCERO, EXACTA Y TRIFECTA - 2ª Ap. CADENA)

4 ULT. PERF.	ANOTADOS	JOCKEY	e/k.	PADRE-MADRE	CUIDADOR	ULTIMA PERFORMANCE	JOCKEY	Kl.	COTIZACIONES	Tiempo	Hip./Pta.	Fecha
3A 0S 0A 0A	1 MAN'S VAMP	W.Calderón-4	4/57	Mantecón-Valiosa	R.Cisneros	3 a 8 cpos. de Escapatorio 56	W.Calderón	56	13.635 en 819.828	58"2/5	Arg.n.	27/7/84
0S 0S 0S 4S	2 BEBA DE FUEGO	C.Bertoldi	4/57	Bebón-Quick Play	H.Vazón	8 a 11 cpos. de P. Blues 56	C.Bertoldi	56	35.344 en 711.826	1'21"	S.I.n.	12/3/84
5A 0A — —	3 JOSEFA ROCK	E.Bortulé	4/57	Bonirock-Ancient Girl	E.Tamay	5 a 11 cpos. de Escap'ria 56	M.Plana	51	52.636 en 819.828	58"2/5	Arg.n.	27/7/84
6S — — —	4 MINNIE	M.Arias-3	4/57	Snow Festival-Minou	J.Lofiego	6 a 5 cpos. de S. Tucumana 56	M.Arias	54	277.625 en 2.830.290	1' 3/5	S.I.n.	21/7/84
6A 2A 3A 4A	5 PRINCESA AZUL	C.Pezoa	4/57	Prince Valiant-Grácil	E.Banno	6 a 13 cpos. de D. Censista 56	C.Pezoa	56	32.415 en 499.288	57"2/5	Arg.n.	22/6/84
3S 3S 5S 4L	6 LA BASTILLA	J.Maciel	4/57	Estribo-Belle Etoile	C.Botta	3 a 2 cpos. de Verminlag 56	R.Pastor	55	214.131 en 1.627.356	1'18"	S.I.p.	11/7/84
4S 0S 0S 4S	7 SINOPSIS	J.Valdivieso	4/57	Snow Car-Eletta	R.Simiani	4 a 5 cpos. de Tifera 56	J.Valdivieso	56	123.141 en 2.119.283	1'42"	S.I.p.	30/6/84
4A 0L 5A 0S	8 AMALTA	E.Figueroa-4	4/57	Keenly-Atemperada	A.Dominguez	4 a 9 cpos. de Minliserie 56	R.Figueroa	56	4.253 en 2.092.937	1'12"	Arg.n.	14/7/84
0S 0S — —	8aPENDENCIA	J.Martino	4/57	Circinus-Phyllis	J.Lozano	8 a 5 cpos. de Ejecutante 56	J.Martino	56	24.534 en 2.728.365	1'24"2/5	Arg.n.	29/7/84
2S 0S 0A 0L	9 LAGUNA ADELA	L.Alzamra	4/57	P.Garland-Bolcade	J.Taborda	2 a 4 cpos. de Bl La Justa 56	O.Frávega	55	172.735 en 2.738.563	1'	S.I.n.	21/7/84
0S 5S — —	10 GUARDA LA TOSCA	R.Llanos-4	4/57	Risolto-Instancia	R.Suárez	7 a 14 cpos. de Adelaire 56	N.Núñez	55	192.837 en 1.820.398	1'41"2/5	S.I.n.	18/7/84
0S 0S 0A 0A	10aNICOTINA TOP	R.Siniani-4	4/57	Redtop-Niquette	V.Reviriego	10 a 14 cpos. de N. Jersey 56	N.Sch'der	55	5.253 en 1.920.389	1'27"2/5	S.I.nh.	13/5/84
6S 6S — —	11 BRISE DE MER	R.Rossi	4/57	Bdsashd-Piera	J.Otero Garcilazo	6 a 4 cpos. de Ejecutante 56	R.Rossi	56	91.283 en 2.728.365	1'24"2/5	S.I.n.	29/7/84
0S — — —	12 MORPHEE	J.Michelli	4/57	Ex Libris-Dodosela	J.Pereyra(h)	10 a vs. cpos. de L. Booz 56	J.Valdivieso	56	44.007 en 370.750	56"2/5	S.I.n.	22/1/84
0S 5L — —	13 AMAHUADA	A.Giannino	4/57	Penny Ball-Miss Suny	E.Arce	11 a 13 cpos. de B. la Justa 56	A.Giannino	56	11.145 en 2.738.563	1'	S.I.n.	21/7/84
4S 0S 0S 4S	13aDIOSA PILA	C.Vera-2	4/57	Zeus-Pilaga	J.Silva	4 a 6 cpos. de M. Tel 57	W.Serrudo	54	122.635 en 562.735	1'15"	L.P.n.	15/3/84
5S 5S 4S 3S	14 ENILDA MALEVÁ	R.Pastor-2	4/57	Malevaje-Inilda	E.Barrionuevo	5 a 8 cpos. de Comediante 56	R.Pastor	51	133.524 en 1.029.893	58"2/5	S.I.n.	9/5/84
0S 0S — —	15 MAGANZA	C.Pintos-2	4/57	Bequelin-Magasca	I.Galván	14 a vs. cpos. de Tanshul 56	C.Pintos	50	129.280 en 2.055.883	58"3/5	S.I.n.	1/8/84

Candid.: LA BASTILLA (6) — Enem.: Brise de Mer (11) — Sport: E. Maleva (14)

5ª CARRERA — Pr. ALCAZAR (Final. 4ª doble - Com. 5ª doble) - 1.000 Mts. — A las 18.50

(APUESTAS A GANADOR, SEGUNDO, TERCERO, EXACTA Y TRIFECTA - 3ª Ap. CADENA)

5S 3S 1L 5A	1 POVORINA	N.Mezzotero	6/57	Povorino-Pipita	J.Diaz	5 a 2¾ cpos. de P.Boom 53	N.Mezzotero	56	145.665 en 1.776.079	1'11"2/5	S.I.n.	23/7/84
2S 1A 1S 2S	2 ETILICA	E.Bortulé	5/57	Up-Eterea	R.Victori	2 a ½ cpo. de P.Boom 53	E.Bortulé	56	313.677 en 1.776.079	1'11"2/5	S.I.n.	23/7/84
1S 2S 0S 3A	3 LADY ADRIANA	R.Diaz-4	5/54	Ribadeo-La Texana	E.Vega	1 por ¾ cpo. a Kanza 57	R.Diaz	53	308.767 en 2.668.630	1' 2/5	S.I.n.	4/7/84
2S 1S 5S 2A	4 PULINIA	J.Maciel	5/57	Search Tradition-Pulina	D.Gómez	2 al pzo. de Morrudita 54	J.Maciel	57	689.998 en 2.251.571	1' 1/5	S.I.p.	7/7/84
5S 0S 5L 6L	5 SICOPATONA	H.Prieto	5/57	C.Doctor-La Serenidad	J.Ghiglíotti	5 a 8 cpos. de El Chachito 55	J.Aguirre	50	11.445 en 1.819.591	57"1/5	S.I.n.	25/7/84
1L 0A 1L 0S	6 MALASA	J.Martinez-4	6/57	So Much-Malindi	H.Di Rienzo	1 por 5 cpos. a La Paulita 57	H.Martinez	54	198.388 en 836.816	1'13"1/5	L.P.f.	26/6/84
6A 2A 5S 0S	7 TORRE PAOLA	W.Calderón-4	6/57	Wohlgemuth-Dorilita	A.Cabrera	6 a 10½ cpos. de G.Gold 57	E.Nardi	53	46.776 en 623.660	57"1/5	Arg.n.	14/7/84
0A 0S 0A 0S	8 ALJOLA	J.Leske-3	7/54	Alisios-Laureola	A.Saleb	12 a 11 cpos. de Detropa 57	J.Albornoz	53	2.490 en 679.300	59"2/5	Arg.n.	28/7/84
4S 1S 0S 2S	9 MORRUDITA	R.Llanos-4	5/57	Blomberg-Morruda	A.Campero	4 a 2¾ cpos. de P.Boom 54	R.Llanos	54	246.676 en 1.776.079	1'11"2/5	S.I.n.	23/7/84
1R 4R 3V 1P	10 INCAUTADA	no correrá	5/57	Indian Black-Sobradita	A.Encina	Ganó en Rosario	—		—		—	
6S 5S 1S 2S	11 FAIR FLEET	J.Valdivieso	5/54	Vitiges-Farababy	A.Giovanetti	6 a 13 cpos. de Pulinia 54	C.Giussi	56	416.776 en 1.423.553	1'15"2/5	S.I.n.	25/6/84

Candid.: PULINIA (4) — Enem.: Morrudita (9) — Sport: Etilica (2)

6ª CARRERA — Pr. DIDO (Final. 5ª doble - Com. 6ª doble) - 1.800 Mts. — A las 19.25

(APUESTAS A GANADOR, SEGUNDO, TERCERO, EXACTA Y TRIFECTA - 4ª Ap. CADENA)

5S 2S 2A 2S	1 MIRON TEL	R.Ioselli-2	4/57	Telefónico-Bluff Mironcita	L.Riviello	5 a vs. cpos. de Alibi 56	V.Centeno	56	425.344 en 889.929	2'20"	S.I.n.	25/7/84
2S 5L 0S 0S	2 BRAVO PASO	W.Blanco-4	4/57	Paso Bravo-Rantilla	J.Muguetta	2 a 1 cpo. de Alili 56	W.Blanco	56	33.837 en 989.929	2'20"	S.I.n.	25/7/84
0S 6S 0S 0S	3 FRA TOP	C.Pezoa	4/57	Frari-Topante	F.Lerma	8 a 11 cpos. de A.Condition 56	C.Pezoa	55	24.131 en 1.820.390	1'51"	S.I.n.	2/5/84
0S 0S 0A —	4 NEGOCION	V.Centeno	4/57	Exactly Native-Saqueadora	J.Etchechoury	9 a 13 cpos. de Disp'do 57	V.Centeno	56	211.511 en 1.628.356	2'19"	S.I.n.	16/5/84
5S — — —	5 SNOW BELLACO	J.Michelli	4/57	Snow Glass-Lovely	J.Pereyra (h)	5 a 6 cpos. de M.Ball 56	J.Burgois	56	42.634 en 782.936	1'41"2/5	S.I.n.	18/7/84
0A 0A 0L 0S	6 GAGACEO	C.Arena-3	4/57	Circinus-Galubia	V.Reviriego	8 a vs. cpos. de Doctorazo 56	M.Bertorini	55	4.263 en 399.828	2'21"	Arg.f.	22/6/84
3S 3A 2S 4A	7 SOLARIS	O.Pro-4	4/57	Cipol-Nightfall	J.Zubiri	3 a 2 cpos. de M.Ojo 56	R.Laitán	56	388.277 en 1.928.398	1'39"1/5	S.I.n.	21/7/84
0S 2S 0S 0A	8 ABRUZZO	O.Zapata	4/57	Search Tradition-Fazeta	J.Ojeda	7 a 14 cpos. de Rayon 57	C.Labeque	55	483.311 en 1.827.109	1'37"4/5	S.I.n.	1/IL384
3S 5A 0S 5S	9 ILIANG	J.Valdivieso	4/57	Cipol-Tramontana	A.Giovanetti	3 a 6 cpos. de Secuaz 56	J.Reynoso	56	33.938 en 672.735	1'37"	Arg.n.	20/7/84
4S 3S 6A 0S	10 EL MARTILLERO	J.Leske-3	4/57	El Verdadero-Margery	A.Saleb	4 a 5 cpos. de M.Ball 56	P.Cruz	56	162.734 en 762.839	1'41"2/5	S.I.n.	8/7/84
0S 0S 5S —	11 EL MANZANAR	M.López	4/57	Ayunante-Arabianca	J.Antognozzi	9 a 8 cpos. de M.Ojo 56	M.López	55	44.635 en 1.928.398	1'39"	S.I.n.	21/7/84
4A 6S 4S 4S	12 RAYON	no correrá	4/57	Nuthatch-Rally	J.Lofiego	4 a 2 cpos. de Dr. Maico 57	N.Mezotero	56	162.734 en 2.411.511	1'39"2/5	S.I.n.	13/6/84

Candid.: MIRON TEL (1) — Enem.: Abruzzo (8) — Sport: Solaris (7)

7ª CARRERA — Pr. ABATOS (Final. 6ª doble - Com. 7ª doble) - 1.000 Mts. — A las 20

(APUESTAS A GANADOR, SEGUNDO, TERCERO, EXACTA Y TRIFECTA - 5ª Ap. CADENA)

4S 3S 2L 4L	1 LUPULO	M.González	4/57	Povorino-Luth	R.Corallo	4 a 13½ cpos. de S. True 56	J.Yalet	56	402.585 en 1.728.075	58"4/5	S.I.p.	23/6/84
0S 1A 0S 3A	2 CAMPO SANTO	M.Sarati	4/57	Mariache-C.Real	C.Bianchi	9 a 8½ cpos. de El Sacramento 56	M.Sarati	56	4.767 en 778.948	55"2/5	S.I.n.	27/11/84
0A 0S 0S 1S	3 EKYGLASS	C.Flores	4/57	S.Glass-Akymast	H.Anzorena	9 a 12½ cpos. de Madrileñante 56	C.Domingo	54	8.090 en 1.045.764	1'24"3/5	Arg.n.	8/4/84
0S 1S 0S —	4 MEDIOS	R.Riveiro	4/57	Kediva-Veloz	D.Bordón	7 a 6½ cpos. de Sabas 53	O.Tabares	53	221.445 en 2.319.752	59"1/5	S.I.n.	18/7/84
5R 6R 2R 2R	5 SOY DICHOSO	M.Pastor-4	4/57	Severus-Ch.Chárcas	M.Páez	Ganó en Rosario	—		—		—	
0S 1S 4S 6S	6 EURISTEO	J.Valdivieso	4/57	Bereber-Eumenide	A.Giovanetti	16 a vs. cpos. de Anblik 56	J.Valdivieso	56	134.567 en 3.537.068	1' 9"2/5	S.I.n.	29/7/84
0S 6S 1S 4S	7 TIGER BLACK	E.Gramática	4/57	T.Snow-Protogenia	A.Aguirre	9 a vs. cpos. de Anblik 56	L.Cassiodoro	53	14.565 en 3.537.068	1' 9"2/5	S.I.n.	29/7/84
0A 0S 5S 5S	8 CACHITO FORD	P.Garnica	4/57	Langford-Bows	A.Merli	8 a 4½ cpos. de Redoblonero 57	P.Garnica	57	8.788 en 838.350	58"2/5	Arg.n.	20/7/84
4S 0S 0S 0S	9 GUTEMBERG	D.Orcellet	4/57	J.Sin Miedo-G.Tag	O.Saval	4 a 4 cpos. de Sabas 56	D.Orcellet	56	145.666 en 2.319.752	59"1/5	S.I.n.	18/7/84
0S 0S 2S 0S	10 EL DOBLE CERO	R.Galloso	4/57	El V'dero-Las Qui'deras	C.Portilla	10 a vs. cpos. de Anblik 56	O.Conti	53	105.665 en 3.537.068	1' 9"2/5	S.I.n.	29/7/84
0A 0S 1S 5S	11 COMITAN	R.Llanos-4	4/57	Combe-Big Duncan	C.Zalba	12 a 10½ cpos. de Rustero 56	H.Libré	56	4.898 en 866.625	58"2/5	Arg.n.	20/5/84
0S 1S 0A 0A	12 SORBALL	C.Vera-2	4/57	S.Ball-Soroba	G.Cervi	9 a 18 cpos. de S. True 56	C.Vera	54	98.777 en 1.728.075	58"4/5	S.I.p.	23/6/84
6S 0L 0A 4A	13 ADVERSARY PRESS	W.Marcovecchio	4/57	Unipress-Anguilla	A.Cardinale	6 a 7 cpos. de N. Federico 57	C.Floress	55	129.310 en 2.782.125	1'13"2/5	S.I.n.	4/7/84
4L 0L 0A 1L	14 DON CEFE	A.Aguirre-4	4/57	Timbu-Ch.Negra	N.Argüello	4 a 6½ cpos. de Pete Top 56	H.Castro	56	87.887 en 627.726	1'13"1/5	L.P.f.	26/6/84
2S 6S 2S 0S	14aIMARANGATU	G.Sena	4/57	Ladd-M.Pretty	V.Bustamante	2 a 4 cpos. de Sabas 53	M.Abregú	57	396.666 en 2.319.752	59"1/5	S.I.n.	18/7/84
2S 1S 3L 4S	15 LAGO REAL	J.Ojeda	4/57	Rigoló-Lake Srie	H.Martinez	2 a 4 cpos. de El Resorte 56	J.Ojeda	57	325.840 en 1.341.941	1' 7"	L.P.h.	19/7/84

Candid. IMARANGATU (14a) — Enem.: Gutemberg (9) — Sport: Lúpulo (1)

Un Torneo de Velocidad Asoma Como lo más Trascendente de la Jornada del Circo Norteño

SWING TRUE, "FLOR" DE LIGERAZO

Ligerazo se perfila como el principal oponente de Swing True, que defenderá nuestro voto. Duelo de veloces.

Un programa al más puro estilo de los miércoles tendremos hoy en San Isidro. O sea, sin clásico ni competencia jerárquica alguna y con mayoría de pruebas en las que el nivel de calidad no supera el calificativo de regular. Lo que ocurre es que estamos inmersos en una avalancha de carreras tal, que un programa de once competencias ya nos parece corto. Sin embargo, hay que reconocer que con esto alcanza y sobra para una reunión a mitad de semana, para "calentar la máquina" con la mira puesta en los platos fuertes finisemanales. Por otro lado, no va a ser fácil dar con los ganadores habida cuenta de los parejos lotes por lo que bien podemos presagiar más de un dividendo abultado.

A nivel calidad las perspectivas son mucho menos halagueñas, ya que el cotejo más trascendente será el de noveno turno. El premio Rubicela. Un premio, a secas, pero que logró concitar la presencia de algunos veloces de calificada trayectoria. Aquí el tiro jugará un papel fundamental. Los 1.200 metros tal vez sean demasiado para Swing True; un cuadrero de formidable velocidad inicial que **arrancó con muchas ínfulas, pero se enfrió bastante en determinado momento. Le dieron un descanso y volvió renovado, alcanzando un par de triunfos contundentes. Del modo que está rindiendo será difícil bajarle el copete y a despecho de las dos cuadras adicionales, puede tomar la punta y liquidar el pleito antes de lo previsto. El caso de Ligerazo es inverso al de nuestro candidato ya que a lo largo de su campaña demostró que su rendimiento mermaba a medida que le alargaban el tiro. Tiene clase y por eso, aunque "forzado" alcanzó alguna que otra figuración meritoria en la milla, pero esto no debe engañarnos. En 1.400 derrotó a Readily y en 1.200 pensamos que rendirá igual o mejor aún. Algo que lo convierte en gran enemigo. Finalmente Dar Field por el solo hecho de haber arribado a un cuerpo de Swing True justifica sus pretensiones, pero además está en plena racha como que antes de ese arrime había logrado un par de victorias consecutivas en esta pista. Entre ellos habrá que elegir. En el rubro lances, lo mejor parece optar por Rocky Wood o Calificador.**

APILESE

Candelario Cáceres.

Candelario Cáceres tendrá que llegar temprano al césped para correr a Carretero en la segunda y esperará hasta la última para conducir a Hércules Tel, que parece una fija. Por lo tanto ¡Apilese!

Hércules Tel Puede Encabezar una Cuatrifecta en la que Añejado Pide Cabida

Los que lleguen "en rojo" a la última carrera tendran ciertamente amplias posibilidades de desquite. Dar con el ganador será una tarea particularmente ardua porque si bien, algunos impresionan mejor que otros, ninguno ofrece la más mínima garantía. Así es que el dividendo de la cuatrifecta es probable que no solo sirva para desquitar sino para pasar decididamente al frente. Ante esa perspectiva nos abocaremos al análisis. La fórmula la encabezamos con Hércules Tel, en razón de su muy buena victoria reciente. El pensionista de Bello no hizo cuestión por el largo período de inactividad y derrotó con absoluta facilidad a Chimo. Ahora que completó su mejor forma, será complicado precederlo. En eso andarán Don Tito, otro viajero del bosque, que luego de año y medio de ausencia, ganó bien, y tras un fracaso en cotejo muy severo, se entreveró ante Manorial. Está bien ubicado en la categoría y no se lo puede descartar bajo ningún concepto. Añejado es un permanente arrimador y como está prueba es tanto o menos exigente que las recientes, tiene tanta chance como cualquiera. Completamos la jugada con Arduo Soy. Caballito de fuerte arremetida, todas sus presentaciones en 1.400 metros fueron destacadas y este intento en la milla, manteniendo la línea ascendente, también puede ser coronado por el éxito.

1ª CARRERA — Pr. WATERLOO (Final. 7ª doble - Com. 8ª doble) - 1.600 Mts. — A las 20.35

(APUESTAS A GANADOR, SEGUNDO, TERCERO, EXACTA Y TRIFECTA - 6ª Ap. CADENA)

ULT. PERF.	ANOTADOS	JOCKEY	e/k.	PADRE-MADRE	CUIDADOR	ULTIMA PERFORMANCE	JOCKEY	Kl.	COTIZACIONES	Tiempo	Hip./Pta.	Fecha
2S 2S 4S	1 LA EMBAJADA	L.Triviño	5/57	Estribo-Enloquecedora	C.Monina	2 al pzo. de J. cua 56	H.Artigas	56	245.353 en 1.192.037	1'22"2/5	S.In.	2/5/84
0S 0S 1S	2 BELLA PRINCESA	J.Michelli	6/57	Princesito-Teatrera	J.Panizza	11 a 9 cpos. de P. Ley 56	J.Michelli	54	52.634 en 2.738.367	1'26"2/5	S.In.	18/7/84
4L 1L 0S	3aEARLY RISING	J.Gonzalez-4	5/57	E.Release-L.Rouge	O.Olivetto	8 a 5 cpos. de P. Ley 56	C.Arena	51	14.534 en 2.738.367	1'26"2/5	S.In.	18/7/84
5A 3A 0S	3 DOLLY DANCER	R.Barrueco-2	5/57	M.Dancer-Domingada	M.Garcia	4 a 3 cpls. de D. Sauvage 56	V.Sanguinetti	56	44.253 en 352.634	1'57"2/5	Arg.n.	14/7/84
2L 1A 3A	4 LA PAULITA	H.Libré	6/57	Estanislao-Palomera	J.Catapano	2 a 5 cpos. de Malasia 56	C.Vega	56	234.131 en 892.937	1'13"	L.P.n.	26/6/84
1L 1L 5S	5 SIN FRANQUEZA	A.Rivero	6/57	Con Este-Vitriana	J.Fiol	2 a ½ cpo. de Picasu 57	R.Cruz	55	127.384 en 982.638	1'30"2/5	L.P.f.	21/6/84
4L 4A 0S	6 FILOSA	M.Bertorini	6/57	Nick Quick-Finn	L.Sabao	5 a 6 cpos. de F. Lilly 56	H.Libré	57	31.631 en 269.603	2' 3"3/5	S.In.	6/7/83
2S 2S 5A	7 SUPER DUPER	O.Tabares-3	5/57	El Botija-La Suprema	A.Brenta	5 a 1 cpo. de P. Ley 56	O.Tabares	56	388.728 en 2.372.836	1'26"2/5	S.In.	18/7/84
0A 6A 0L	8 ATORRANCIA	W.Calderón-4	6/57	P.Solo-Purna	A.Cabrera	9 a 14 cpos. de P. Brava 56	J.Mansilla	56	9.283 en 1.528.349	1'27"	L.P.n.	28/7/84
5S 0A 1S	8aREPARACION	A.Vella-4	6/57	Nick Quick-Reef	H.Contreras	7 a 13 cpos. de M. Tel 57	A.Vella	56	7.929 en 1.782.635	1'54"	S.In.	25/7/84
5S 4L 0L	9 FORBACH	C.Alderete-4	8/57	F.Dreams-Mizquimayu	G.Mascioni	1 por ½ cpo. a Salteada 56	C.Alderete	56	52.736 en 1.338.273	1'40"2/5	S.In.	21/7/84
0A 4S 0A	10 CONTIGUA	M.Arias-3	6/57	Tricheur-Con Tiza	J.Antognozzi	4 a 8 cpos. de M. Tel 56	M.Arias	55	72.736 en 1.782.635	1'54"	S.In.	25/7/84
3S 6S 3A	10aSUREÑA	M.López	6/57	Terminal-Quebranta	Idem	5 a vs. cpos. de M.F. Empress 54	M.López	56	11.575 en 762.075	1'21"1/5	Arg.n.	4/8/84
3A 0S 4A	11 BIEN DIABLA	M.Lezcano	5/57	Barilone-Diabla	C.Bianchi	5 a 5 cpos. de C. Mia 56	M.Lezcano	56	52.634 en 1.338.293	1'24"	S.In.	23/7/84
1S 1L 0L	12 POLENTA	no correrá	6/57	A.Park-Palmyra	H.Licera	9 a 13 cpos. de M. Tel 56	J.Igarategui	55	72.736 en 1.782.635	1'54"	S.In.	25/7/84
3S 1S 6S	13 ANTIGONE	O.Montenegro-2	5/57	Vervain-Andromaque	J.Etchechoury	3 al pzo. de P. Ley 56	O.Montenegro	56	256.363 en 2.902.938	1'26"2/5	S.In.	18/7/84
4S 5S 2S	14 CLERECIA	J.Valdivieso	5/57	Circinus-Uquia	J.Calistro	1 por 11 cpos. a Aspi 56	J.Valdivieso	55	255.634 en 1.527.367	1'58"	S.I.p.	11/7/84
5S 0A 1S	15 FRENCH LILY	J.Reynoso-3	5/57	Cipol-C.Flower	A.Giovanetti	10 a 9 cpos. de P. Ley 56	J.Reynoso	54	77.273 en 2.302.938	1'26"2/5	S.In.	18/7/84

Candid.: LA EMBAJADA (1) — *Enem.: Clerecia (14)* — *Sport: Bien Diabla (11)*

2ª CARRERA — Pr. RUBICELA (Final. 8ª doble - Com. 9ª doble) - 1.200 Mts. — A las 21.10

(APUESTAS A GANADOR, SEGUNDO, TERCERO, EXACTA Y TRIFECTA)

ULT. PERF.	ANOTADOS	JOCKEY	e/k.	PADRE-MADRE	CUIDADOR	ULTIMA PERFORMANCE	JOCKEY	Kl.	COTIZACIONES	Tiempo	Hip./Pta.	Fecha
4A 3S 1S	1 LIGERAZO	E.Bortulé	4/57	Laramie Trail-Muselliere	E.Martucci	8 a 14 cpos. de Readily 56	E.Bortulé	56	44.524 en 711.928	1'22"2/5	Arg.n.	13/7/84
3A 2S 4S	2 CALIFICADOR	M.Lezcano	4/54	Marianke-Croquette	C.Bianchi	5 a 6 cpos. de Hisoanico 56	M.Lezcano	56	72.836 en 782.937	1'23"	Arg.n.	14/7/84
4S 3S 2S	3 COMBAR	J.Paulé-2	4/54	Combé-La Katu	C.Zalba	6 a 8 cpos. de L.Real 57	H. Libré	55	92.838 en 1.829.378	1'24"2/5	S.In.	18/6/84
6S 3S 5S	4 ROCKY WOOD	E.Liceri	4/54	Stallwood-Nylanca	A.Haim	3 a 7 cpos. de L. Rell 56	E.Liceri	56	266.725 en 1.928.398	1'24"2/5	S.In.	18/7/84
1S 2A 0S	5 SWING TRUE	R.Laitán	4/57	True Vit-Suimi	A.Dominguez	1 por 1 cpos. a D. Fiels 56	R.Laitán	55	812.938 en 2.782.836	58"3/5	S.In.	15/7/84
1S 1S 3S	6 DAR FIELD	H.Ponce-2	4/57	Adorado-Pretty Field	D.Bordón	2 a 1½ cpos. de S. Teve 56	H.Ponce	56	426.354 en 2.782.836	58"3/5	S.In.	15/7/84
3S 0S 0A	7 TANTALEAN	J.Valdivieso	4/54	Tan Pronto-Ballythrill	D.Pascual	5 a 4 cpos. de S. True 56	J.Val'so	56	331.412 en 2.782.836	58"3/5	S.In.	15/7/84
1S 4S 2S	8 ALENTADITO	no correrá	4/54	Corcel-Hunza	E.Perdomo	6 a 11 cps. de C.San 57	R.Laitán	56	526.344 en 1.920.380	1'11"	S.In.	30/6/84
0S 5S 1S	9 GOOD BRIO	C.Kaar-4	4/54	G.Bloque-Ricchiardi	G.Medina	9 a 9 cpos. de F. Bec. 56	L.Acuña	55	62.735 en 2.627.356	1'36"2/5	S.In.	25/7/84
1M 0S 3S	10 CARLITOS PLAY	J.Michelli	4/57	Jorgito Play-Jelu	J.Pereyrath)	9 a vs. cpos. El Chachito 56	M.Garcia	56	8.947 en 1.967.066	1'10"1/5	S.In.	23/5/84
1S 1S 0S	11 CAP SAM	I.Desvard	4/57	Snow Captain-Sagan	V.Correia	7 a 5 cpos. de Combar 56	I.Desvard	56	33.645 en 1.3982.837	1'1"	S.In.	30/6/84

Candid.: SWING TRUE (5) — *Enem.: Ligerazo (1)* — *Sport: Dar Field (6)*

3ª CARRERA — Pr. FRAY MOCHO (Final. 9ª doble - Com. exacta doble) - 1.000 Mts. — A las 21.45

(APUESTAS A GANADOR, SEGUNDO, TERCERO, IMPERFECTA Y TRIFECTA)

ULT. PERF.	ANOTADOS	JOCKEY	e/k.	PADRE-MADRE	CUIDADOR	ULTIMA PERFORMANCE	JOCKEY	Kl.	COTIZACIONES	Tiempo	Hip./Pta.	Fecha
6L 6S 4L	1 SICLO BRAVO	R.Ioselli-2	9/57	Siclo-Thule	J.Contreras	7 a 5 cpos. de Casaletto 58	R.Ioselli	51	14.113 en 2.880.298	57"2/5	S.In.	29/7/84
0A 0L 0L	2 CHE PROTECTOR	E.Romero-3	6/57	Chesterton-Protegida	E.Romero	7 a 7 cpos. de B.Time 56	R.Rossi	54	9.283 en 1.820.389	1' 7"2/5	L.P.n.	26/7/84
0A 0S 6A	2aFANFA	O.Tabares-3	6/57	Broken Penny-Palliere	D.Bordón	11 a vs. cpos. de B.Yo 57	R.Ferreras	56	33.545 en 2.982.838	1' 1/5	S.I.p.	7/7/84
0S 2S 0S	3 IGURI	C.Arena-3	6/57	N. Sport-Michochola	M.Sola	6 a 3 cpos. de Toscanito 57	C.Arena	55	122.534 en 3.928.398	58"	S.In.	29/7/84
1A 2S —	4 SKATE BOARD	no correrá	5/57	Mariache-Sarisa	R.Recart	2 (Dist.) Comal 57	G.Sena	56	162.735 en 452.636	56"2/5	Arg.n.	3/12/83
0S 0A 1S	5 STARDOM	H.Correa-2	5/57	Mysolo-Stormcall	M.López	10 a vs. cpos. de B. Yo 56	J.Val'so	55	42.534 en 2.982.838	1' 1/5	S.I.p.	7/7/84
4S 4S 3S	6 JUNGLE FOX	R.Barrueco-2	6/57	Ex Libris-Vixen	J.Garcia	9 a 8 cpos. de Toscanito 56	R.Barr'co	56	117.283 en 3.928.398	58"	S.In.	29/7/84
1A 0S 4S	7 TANTEADO	R.Diaz-4	6/57	Aritao-Lady Carol	E.Vega	10 a vs. cpos. de Jssler 57	R.Ped'ra	55	49.000 en 794.340	58"	Arg.n.	24/4/83
2S 0A 5S	8 BIANDUN	A.Ferreras	5/57	Redtop-Bold Lass	A.Cabrera	8 a 8 cpos. de Toscanito 56	A.Ferreras	56	345.263 en 3.928.398	58"	S.In.	29/7/84
5A 0S 1S	9 MENEADO	O.Pro-4	6/57	Hechizado-Menega	J.Zubiri	4 a 14 cpos. de Combes 56	R.Laitán	55	172.735 en 2.092.039	59"3/5	S.I.p.	7/7/84
2L 4A 1A	10 EL BOINA BLANCA	J.Michelli	5/57	Villete-La Radicala	J.Panizza	11 a vs. cpos. de T. Chu 56	A.D'aponte	56	15.263 en 599.829	1'15"	L.P.n.	5/1/84
1S 4S 0S	11 CRYSAOR	J.Valdivieso	5/57	Cipol-Leandra	C.Fuentes	2 a ½ cpo. de Casaletto 56	J.Vald'so	56	626.366 en 2.982.039	57"2/5	S.In.	29/7/84
— — —	12 SNOW CLEAN	A.Valenti-2	5/57	Snow Danger-Nobila	A.Bertoldi	1 por 4 cpos. de V. Guld 56	V.Sang'tti	55	323.546 en 1.802.938	1' 2"2/5	S.I.p.	9/6/84
3L 6S 0S	13 ALPHA DANGER	XX	5/57	Alphadamus-Jatera	L.Crosato	7 a 11 cos. de Mompracen 56	A.Valenti	55	52.634 en 2.728.356	1'12"	S.In.	18/7/84
0A 1S 2S	13aVITREASANO	R.Ramallo-2	5/57	Vitelliano-Treason	J.Viviani	11 a 13 cpos. de Acróstico 57	R.Ramallo	56	145.363 en 1.829.367	1'29"	L.P.n.	28/7/84
4L 6L —	14 EL BIONDO	R.Rivero	5/57	Excel II-Tutta Bionda	O.Moncada	1 por 3 cpos. a Ovidcito 56	C.Vera	54	162.837 en 1.839.378	59"	S.In.	15/4/84
3A 3A 0A	15 OLDEN TIMES	no correrá	5/57	Peter Promt-Orland	E.Génova	4 a 4 cpos. de Casaletto 56	H.Libré	56	622.735 en 2.982.039	57"2/5	S.In.	29/7/84

Candid.: SNOW CLEAN (12) — *Enem.: Crysaor (11)* — *Sport.: El Biondo (14)*

4ª CARRERA — Pr. AHI VIENE (Final. exacta doble) - 1.600 Mts. — A las 22.25

(APUESTAS A GANADOR, SEGUNDO, TERCERO, IMPERFECTA Y CUATRIFECTA)

ULT. PERF.	ANOTADOS	JOCKEY	e/k.	PADRE-MADRE	CUIDADOR	ULTIMA PERFORMANCE	JOCKEY	Kl.	COTIZACIONES	Tiempo	Hip./Pta.	Fecha
5A 6L 1L	1 MI RELEASE	P.Armada	5/54	Early Release-Treviana	J.Jurnet	5 a 6 cpos. de Manorial 57	P.Armada	56	82.735 en 2.889.283	1'49"2/5	S.In.	29/7/84
0S 0S 0S	1aMISTER VELA	G.Sena	5/54	Ladd-Velita	S.Cabral	8 a 11 cpos. de Freers 56	N.Acuña	55	4.263 en 211.928	1'14"	S.In.	15/7/84
5S 0S 2S	2 BOLD LEGEND	R.Barrios-3	6/57	Stallwood-Souriciere	I.Núñez	5 a vs. cpos. de R.Azul 57	A.Gianinno	56	152.634 en 1.827.365	1'57"2/5	S.I.p.	11/7/84
6A 5A 0L	2aCERRO NEVADO	R.Llanos-4	5/57	Skey Don-Sierra Oscura	A.Campero	10 a vs. cpos. de N.Distrub 56	R.Llanos	55	382.936 en 4.119.283	1'38"2/5	S.In.	9/7/84
0S 0S 0S	3 FENGARI	P.Cruz-4	6/54	Cipol-Moonrush	C.Rossi	1 por 4 cpos. a Ferveur 56	J.Michelli	54	45.363 en 928.399	1'17"	S.I.p.	27/6/84
5S 1S 3S	4 PORTORO	R.Cepeda	6/57	Bambolino-High Ness	J.Lozano	13 a vs. cpos. de Hadar 56	R.Cepeda	56	72.736 en 2.882.837	2' 4"2/5	S.I.h.	17/6/84
4S 3A 0L	4aSOLITO QUICK	J.Reynoso-3	5/57	D. Quick II-Sederia	S.Vega	15 a vs. cpos. de N.Disturb 56	C.Reynoso	56	52.738 en 4.119.283	1'38"2/5	S.I.p.	9/7/84
3A 0S 0S	5 SITAR	C.Pezoa	5/57	Unánime-Rítimica	D.Ibarra	3 a 4 cps. de Firmado 56	W.Blanco	55	44.635 en 2.627.386	1'11"	S.In.	21/7/84
0S 0S 0S	6 GRAN ESPIA	J.Vaira	5/57	El Espia-Panthere	H.Libré	8 a 8 cpos. de Manorial 56	J.Paulé	55	287.283 en 1.728.356	1'49"2/5	S.In.	29/7/84
2S 2S 6S	7 TUSCANY	A.Giannino	6/54	S.Coach-T. for Thrills	E.Arce	4 a 9 cpos. de N.Disturb 56	A.Gianinno	56	72.736 en 4.119.283	1'38"2/5	S.I.p.	9/7/84
2A 4S 4A	8 ARDUO SOY	J.Valdivieso	5/57	Arduo-Rancha Lucky	J.Salas	1 por 1 cpo. a N.Dyck 56	V.Sanguinetti	55	727.377 en 2.102.938	1'24"2/5	S.In.	25/7/84
4S 4S 1S	9 HERCULES TEL	C.Cáceres	5/54	Telefónico-Heráclea	S.Bello	1 por 2 cpos. a Chino 56	C.Cáceres	56	383.306 en 2.337.410	1'38"1/5	S.In.	25/7/84
2A 2S 1S	10 DON TITO	J.Ojeda	5/57	Duncan-Anticuada Crest	H.Martinez	3 a 5 cpos. de Manorial 56	J.Ojeda	55	114.635 en 1.728.356	1'39"2/5	S.In.	29/7/84
6L 5S 5S	11 CHASQUEANTE	C.Kaar-4	5/54	Practicante-Chatoush	C.Boselli	1 por 1 cpo. Scion 56	O.Conti	56	152.534 en 1.728.356	1' 4"	L.P.n.	19/7/84
1S 3S 0S	12 ROMANTIC PRINCE	N.Mezzotero	5/54	G.Manners-Romantic Queen	C.Ferro	3 a vs. cpos. de A.Soy 56	N.Mezotero	55	245.363 en 2.667.273	1'24"2/5	S.I.n.	25/7/84
5S 3A 5A	13 AÑEJADO	J.Paulé-2	5/54	Good Bloke-Alexe	R.Sosa	2 a ½ pzo. de Freers 56	J.Paulé	56	300.982 en 2.902.938	1'24"2/5	S.I.n.	23/7/84
5A 6S 0A	14 DANESCO	H.Artigas	5/57	Roger's Dandy-Egad	P.Artigas	1 por el pzo. a A.Soy 56	H.Artigas	55	111.213 en 5.462.735	1'24"	Arg.n.	1/7/84
5S 1S 5S	15 KALMAND	J.Maciel	5/54	Kaljerry-Mándela	C.Botta	4 a 4½ cpos. de W.Flower 56	H.Costantino	56	15.263 en 711.029	1'27"2/5	Arg.n.	28/7/84

Candid.: HERCULES TEL (9) — *Enem.: Don Tito (10)* — *Sport: Añejado (13)* — *Lance: Arduo Soy (8)*

NO TUVO TREGUA EL RELOJ EN LA MAÑANA DE ENSAYOS

Readily Bien a Punto: 48"

"Mucho tránsito" por las canchas sanisidrenses, consigna de un martes que dio "paño" al reloj para que comience a amasar imperdibles. Caso concreto la de Readily, porque el pingo de Etchechoury clavó 48" en la cuarta y llegó en 12", como para encabezar cualquier marcador, por "chivo" que sea.

Veamos el detalle completo de la actividad norteña:

(Cuarta de arena, normal)

READILY, C.Pezoa, 800 en 48" con 12" de final (de los 1.800 a los 1.000); PANDIT, N.Mezzotero, 1.400 a palo errao en 1'31"2/5; FITZCARRALDO, M.Lezcano dio dos cuerpos y dominó por dos a JOLLY ROGER, A.Ferreras, 800 en 50"2/5 de los 1.800 a los 1.000; DANEBURY, R.Yeri, 1.000 en 1'3" de los 2.000 a los 1.000; IVORY PIRATE, J.Martino, 1.800 de floreo en 2'1"3/5 de los 2.000 a los 200; APUS, V.Centeno, 1.400 en 1'31"3/5 a palos falsos; GRAN PROCER, E.Gramática a la par de LE TRIANON, R.Barrios, 800 en 49" dominando fácil al primero; ATROPELLANTE, C.Pezoa, 1.000 en 1'5" de los 2.000 a los 1.000; AQUARELLE, V.Centeno, 1.000 en 1'5"2/5 de los 2.000 a los 1.000; CON PREMURA, J.Leske, 700 en 45"2/5; SALTO OF BEST, O.Domínguez, 1.000 en 1'6"; CISABELLA, V.Sanguinetti a la par de BELL SAM, L.Camoretti, 1.000 en 1'4"3/5 de los 2.000 a los 1.000; SOO GLASS, M.Abregú, 800 cómoda en 52" del opuesto; INGE, H.Costantino, 1.000 en 1'4"3/5 de los 2.000 a los 1.000; RINTA, C.Pezoa a la par de ROYAL FORTH, V.Sanguinetti, 700 del opuesto en 43"; WINTER FLOWER, R.Díaz, 700 en 42"3/5 del lado opuesto; C.Pezoa, 1.000 en 1'5" de los 2.000 a los 1.000.

(Tercera de arena, normal)

CARAÑUELA, O.Zapata a la par de DOS POR CUATRO, J.Alvis, 1.600 de floreo en 1'45"2/5; LA LUZ, R.Llanos, 600 en 35"2/5 de los 700 a los 100; ROMANTIC MANNERS, J.Alvis, 1.000 en 1'4" de los 2.000 a los 1.000; FAT NEGRO, L.Zárate, 1.000 en 1'2"3/5; HIRELING, O.Mansilla, 1.000 en 1'4"3/5; BLACKSIH, N.Mezzotero, 1.200 a palos falsos en 1'16"3/5; SUTURADA, J.Jarcovsky, 800 en 51"; RABEL, J.Alvis, 800 en 51"3/5 del opuesto:

● **ENSAYOS DE PALERMO**

(Pista grande, normal)

PELOTARI, J.Caro, 1.000 en 1'1" con 12"1/5 de final; DANSEUSE, O.Ayude a la par de RICH GIFT, J.Caro, 1.000 en 1'1"4/5 mejor el primero; WALDIR, O.Ayude dominó por cinco cuerpos a ROLLER, M.González, 1.600 en 1'43"2/5; PELO E'CAMELLO, P.Sahagian, 1.600 en 1'43"3/5 últimos 800 a la par de CELOFAN, A. Sánchez en 51"2/5; EL POKER, O.Ayude, 2.000 en 2'11"3/5, últimos 1.000 a la par de DEEP WATER, F.Romero en 1'4"; TRUE BOY, N.Núñez, 1.000 de recta en 1'1"2/5; QUE LINDO, R.Cajal, 1.400 de floreo en 1'33"; POLILLA, L.Calvete, 1.000 en 1'3"2/5; CINCO OCTAVOS, H.Uñates, 1.000 en 1'2"2/5; ENVIDIADO, P.Sahagian, 1.200 en 1'16"2/5 últimos 800 a la par de PANICUM, A.Sánchez en 50"3/5; BONZO, R.Laitán, 800 en 48"2/5.

HUBO SUSPENSIONES AL POR MAYOR

Sesionaron el lunes las comisiones de carreras de los hipódromos de Palermo y San Isidro, dándose a conocer ayer los partes resolutivos. El palermitano incluye la suspensión que por cinco reuniones fue aplicada al aprendiz Justo O. Núñez, por no conservar su línea y no dejar constancia en los metros finales de la cuarta carrera del día 3, dirigiendo a Argentinazo.

Por tres fechas inhabilitaron al aprendiz Roberto G. Michelena, por no dejar constancia de los inconvenientes ocasionados en el derecho final de la undécima carrera del 5, conduciendo a Feu Bleu. Además, fue suspendido un mes el cuidador Raúl A. Moreno, por la no presentación de Mangaratiba, y hubo multa para el cuidador Alberto O. Aguirre, por libreta sanitaria vencida de su pensionista Estoril y de 400 pesos al aprendiz Ricardo Buonocore, por pesar un kilo de más, luego de disputada la undécima carrera del 3, dirigiendo a Bluff Gonzalo.

En cuanto a la comisión porteña, suspendió por cuatro reuniones a Jesús Corso, por perder su línea en la recta final de la cuarta del 1°, por tres reuniones a Natalio Mezzotero, por perder la línea al largar en la novena del 1°, con Iberá Pub y por idéntica causa, tres reuniones a Héctor Prieto, en la undécima del 1°, conduciendo a Kaldit. Para Pedro Armada la sanción alcanza a cuatro reuniones por perder su línea en los tramos finales en la segunda del 4, conduciendo a Halbane, haciéndose merecedor de seis reuniones más por reiterar la infracción en la cuarta carrera del mismo día, dirigiendo a Valorazo. Carlos Bertoldi y Alejandro Ferreras, fueron suspendidos por tres reuniones por perder la línea en la largada de la quinta del 4, con Gran América y Frau Bambina, respectivamente. Por último, una reunión a Carlos Flores y Oscar Conti, por incrementar su peso en un kilo, con Mickey Indian y Quijada respectivamente y ser reincidentes.

● **HORARIO DE PISTAS**

Informó la gerencia de carreras del hipódromo Argentino, que a partir del 13 del corriente, las pistas para los ensayos serán habilitadas de 7 a 17 los días hábiles, la cancha principal, los lunes, martes y viernes, de 7 a 10.30 y los días de reunión y feriados, de 7 a 10.

HIPODROMO ARGENTINO

COMPETIDORES Y MONTAS PARA EL VIERNES

1ª. CARRERA — A LAS 15
Pr. PAOLA - 1.800 Mts.
(Com. Apuesta Triple)
1 Search Quality 57, J.Maciel
2 Mediterráneo 57, S.Barrera
3 Sinónimo 57, J.Fajardo
4 Trunk 57, X.X.
5 Dr. Solaro 57, M.Bertorini
6 Christian 57, H.Libré
7 Don Floro 57, R.Cepeda
8 Malevolo 57, A.Vella
9 Sartorius 57, J.Martino
10 Domado 57, F.Gaitán
11 El Brujo 57, J.Leske

2ª. CARRERA — A LAS 15.30
Pr. PASTORELA - 1.000 Mts.
1 Tantalean 57, J.Valdivieso
2 Mr. True 57, N.Mezzotero
3 Rock Lang 57, J.Juárez
4 Redoblonero 57, M.Lezcano
5 Cherokee 57, J.Maciel
6 Amindo Solo 57, C.Cáceres

3ª. CARRERA — A LAS 16.15
Pr. PIASTRA - 1.600 Mts.
(Final. Apuesta Triple)
1 Point Du Jour 56, E. Liceri
2 Gran Dicha 56, M.Lezcano
3 Bubali 56, J.Caro
4 Hija Fina 56, V.Sanguinetti
5 Hesitate 56, P.Molina
6 Marea Alta 56, R.Cepeda
7 Romantic Manners 56, J.Alvis
8 Aquarelle 56, V.Centeno
8a Lighten 56, W.M'vecchio.

4ª. CARRERA — A LAS 16.50
Pr. EXITOSA - 1.400 Mts.
(Com. Apuesta Doble)
1 Perri 52, L.Triviño
2 Macho Tumbao 50, M.Lezcano
3 Good Cold 54½, O.Ilarione
4 El Personaje 57, V.Sanguinetti
5 Talcahuano 49½, J.Batruni
6 Hilarante 51, R.Rossi
7 Caciquero 48½, A.Aguirre

5ª. CARRERA — A LAS 17.30
Pr. GOOD STAR - 1.000 Mts.
(Final. Apuesta Doble)
1 Bironcita 57, A.Aguirre
2 Tracción 57, R.Michelena
3 Veronita Queen 57, R.Quiroga
4 Cartagua 57, X.X.
5 Viteliane 57, J.Batruni
6 Dixiana 57, R.Ioselli
7 Egocéntrica 57, H.Uñates
8 Tarari 57, J.Fajardo

6ª. CARRERA — A LAS 18.10
Pr. R. de PANAMA - 1.000 Mts.
(Com. Apuesta Doble Extra)
1 Wine Glass 53, V.Centeno
2 Dra Sas 53, J.Maciel
3 Camuati 53, E.Bortulé
4 Royal Forth 53, V.S'netti
5 Eternity Girl 59½, R.Laitán

7ª. CARRERA — A LAS 18.50
Pr. RINE - 1.000 Mts.
(Final. Apuesta Doble)
1 El Olonés 56, V.Sanguinetti
2 Mataguayo 56, J.Martino
3 Lord Jim 56, E.Olguín
4 Papa Viejo 56, J.Romero
5 Llenan 56, J.Maciel
6 Democrático 56, P.Peralta
7 G. Lobanoff 56, D.Verón
8 Vernon 56, O.Zapata
9 El Aparcero 56, P.Armada
10 Lamor 56, X.X.
11 Azuleño Curda 56, E.Bortulé
12 Valiant King 56, R.Quiroga
13 Bar Antonio 56, M.Sarati
14 Fendi 56, C.Cáceres
15 Chalaco 56, E.Carello
15 a Chocolate Spring 56, J.Batruni
16 Tximista 56, J.Juárez.

8ª. CARRERA — A LAS 19.3
Pr. LA MALEVA - 1.800 Mts.
(Com. Apuesta Doble Extra)
1 Alive 57, W.M'vecchio
2 La Banquiere 57, V.Sanguinetti
3 E. Rosebud 57, P.Armada
4 Anecdotística 57, W.Calderón
5 Alarm Bell 57, R.Rossi
6 Zarpoquina 57, O.Domínguez
7 Parma 57, R.Cáceres

9ª. CARRERA — A LAS 20.
Pr. ESPERA - 1.000 Mts.
(Final. Apuesta Doble Extra)
1 Fast Crazy 57, C. Kaar
2 Ryan's 57, C.Alvarez
3 Miss Ternura 57, J.Sampertini
4 La Cachorra 57, R.Tavella
5 Manaca 57, X.X.
7 Retractada 57, X.X.
7 La Pastilla 57, G.Rizzi
8 Gusdie 57, H.Capano
9 Mitsol 57, J.Barrionuevo

10ª. CARRERA — A LAS 20
Pr. STAR BALL - 1.600 Mts.
(Com. Apuesta Doble Extraordinaria)
1 Solito Quick 52, J.Reynoso
2 Veto 55½, N.Oviedo
3 Don Eusonio 56, J.Yalet
4 Ubicuo 54, M.Abregú
5 Piensa Calistro 57, H.Guias
6 Republicano 54, O.Ayude
7 Con Rulo 54, M.Planas
8 Cichy 51, C.Ramírez
9 Barbary 52½, D.Orcellet
10 Veremos 53, O.Mansilla

11ª. CARRERA — A LAS 21
Pr. ENEA - 2.200 Mts.
1 Atropellante 57, C.Pezoa
2 Mandamás 57, M.Bertorini
3 Flincat 57, V.Sanguinetti
4 City Tower 57, O.Cosenza
5 Mickey Three 57, M.Arias
6 Piensa Jorge 57, J.Fajardo
7 Bahiano 57, A.Rivero
8 Black Wine 57, L.Triviño
9 Nutam 54, J.Batruni
10 Polonius 54, O.Tabares
11 Gambuzino 57, O.Merlo
12 At Speed 57, O.Ayude

AVISOS AGRUPADOS

1 PERSONAL

Empresa de Montajes
Requiere
OPERARIOS
Con experiencia en tareas de altura para líneas de BT. Zona: Olivos. Presentarse con antecedentes en: Gervasio Posadas 2620
Munro

4 PROFESIONALES

VENEREAS
Piel - Venéreas - Glándulas. Dr. Cortondo (Méd.) Montes de Oca 51. P. Baja. PLAZA CONSTITUCION. Diariamante 15-21. Sábados 9-12. Tel. 28-6366.

ENFERMEDADES DE LA SANGRE. PIEL. VIAS URINARIAS. Dr. Cortondo, medico Lunes a viernes 9-12, 15-21 hs. Saavedra 22. PB. B 48-0401 (P. Once)

2 COMPRAS Y VENTAS EN GENERAL

URGENTE VENDO
Superpuesta marinera...... $a 2.259,00
Dormitorio-Placard .... $a 5.900.00
Lavarropa máq. coser...... $a 3.990,00
Cocina.......................... $a 1.890,00
Heladera $a 6.900,00. TV $a 4.900,00
Cama de 1 Plaza............. $a 980,00
Cama de 2 Plazas .... $a 1.250,00
Colchón de 1 Plaza.......... $a 999,00
Colchón de 2 Plazas......... $a 1.890,00
Medio Juego Dormitorio... $a 5.900.00
COLCHON "ARKRA" DISTRIBUIDOR MUY BARATO (Lunes a Viernes de 8 a 13 y 16 a 20 hs. Sábados de 8 a 15 hs.)
CASTAÑARES 1375
Capital (altura Asamblea 1000)
— Parque Chacabuco —

ORO CONSTITUCION
Alhajas Antiguas-Brillantes $a 999 x gr
BRASIL 1128 - Local L y L

ORO ESTACION RETIRO
AV. RAMOS MEJIA 1472
Entre Estación San Martín y Belgrano
$a 999 en alhajas Antiguas c-Brillantes Audio Grabadores

ROJAS 59 - 1ª JUNTA
ORO
1/2 cdra. Estac. Caballito · Frente placita
$a 999.- x Gr. Alhajas Antiguas
Compro Audio · TV · Grabadores

EN EL NORTE AUMENTAN PREMIOS

Buena noticia para los propietarios procede del Hipódromo de San Isidro, que a partir de la reunión del domingo próximo, dispuso un reajuste en los premios de las carreras, que alcanza al 25%.

● **ENSAYOS EN EL CESPED (VAREO)**

ISPAHAN, R. Riveiro y ABUKIR, R. Yeri, 800 en 47"2/5 con 12" de final, dominando el primero por tres cuerpos. Buena partida; ZAFIRINA, V. Sanguinetti, 700 en 41"1/5; TAN PUNTERO, F. Sarmiento y SOY SUREÑO, G. Sena, 1.000 en 1'1"; ZUMBADOREÑA, A. Quinteros, 600 en 35"1/5; MISS BIMBA, V. Sanguinetti, 1.600 de floreo en 1'45" a palo errao.

PROVINCIA

1°	362	11°	953
2°	604	12°	804
3°	986	13°	504
4°	170	14°	846
5°	530	15°	860
6°	573	16°	612
7°	898	17°	224
8°	186	18°	976
9°	649	19°	866
10°	604	20°	606

QUINIELA

1°	272	11°	149
2°	138	12°	233
3°	968	13°	280
4°	580	14°	166
5°	368	15°	663
6°	905	16°	916
7°	403	17°	849
8°	393	18°	897
9°	801	19°	228
10°	409	20°	790

CRONICA PORTUARIA

ENTRAN HOY

Nombre	Pabellón	Procede	Carga	Giro	Hora
Atlantic	Uruguayo	Colonia	Pasaje	Dna Sur	15.30
Sea Prince	Chipriota	Montevideo	General	Dna D	8
San Luis	Argentino	Santos	General	Dna C	8.30

SALEN HOY

Nombre	Pabellón	Sale de	Carga	Destino	Hora
Atlantic	Uruguayo	Dna Sur	Pasaje	Colonia	8
E.Antártica	Argentino	D.Sud 2ª	Lastre	Recalada	—.—

CARNICERO
COMPRE EN PRECIO
REMATE DE CARNE EN GANCHO
LOTES SURTIDOS
6,30 hs. y 14,30 hs.
Monteagudo 789 Parque Patricios
91-3748 - 91-3908

MIENTRAS GIRA EL GLOBO

HOY : LOT. DE CORDOBA - 10 PREMIOS - 21.30 HS.

Favoritos a la grande			El dato de CRONICA		
29	35	52	63	84	91

HOY : QUIN. PROVINCIAL - 20 PREMIOS - 22.30 HS.

Favoritos a la grande			El dato de CRONICA		
01	25	39	40	53	88

HOY : QUIN. NACIONAL - 20 PREMIOS - 23 HS.

Atrasados a la grande			Demorados a los premios		
Centena	Decena	Unidad			
9	2	9	45	31	26
17 s	25 s	29 s	32 s	26 s	25 s

FAVORITOS: Grande: 39-45-51. Premios: 11-59-76.

Ambos demorados a la grande			El dato de CRONICA		
32	47	46	68	69	70

LOTERIA DE TUCUMAN

1°	con $a	1.500.000	45370	6°	con $a	2.000	15
2°	" "	45.000	8757	7°	" "	2.000	160
3°	" "	22.000	37178	8°	" "	2.000	310
4°	" "	18.000	23739	9°	" "	2.000	408
5°	" "	12.000	47896	10°	" "	2.000	479

crónica CLASIFICADOS

10 COMPRAS Y VENTAS VARIAS (Cpra - Vta)

A NOVIOS alianzas oro 18 K. 2.990 el par. grabadas. Compro oro. Av. Sáenz 1169. Loc. 15. Pompeya

13 RADIO · TV. · ACCES. INSTR. MUSICALES FOTOGRAF. (Cpra - Vta Perm - Service)

TC COLOR Grundig 20' C R. Antic. $a 3.604 a 45 días $a 10.880 41 ctas. $a 1.564. Solic. promotor: 67-2904.

TV. COLOR Grundig 20' C R. Antic. $a 3.604 y 49 cuotas de $a1.564. Solicite promotor: 753-4782.

15 SERV PROFESIONALES CONSULTORIOS-VARIOS (Ofrecidos - Cpra - Vta - Alq.)

DENTADURAS "Sonría Ya" nueva, fija. $a 900 1hs. Bulnes PB. Busque sonrisa en 5° y 6°

DENTADURA Nueva. rota. tracc. Güemes 3505. PB 1°.

27 OFICIOS VARIOS Y OPERARIOS (Pedidos - Ofrec.)

CAPATAZ y ½ oficial albañil Miércoles. Sarmiento 4.07 Cap

LA PAVADA

En el día de ayer se desvinculó de Gerardo Sofovich el animador-actor Sergio Velasco Ferero, quien, como se sabe, fue hombre múltiple en los últimos meses para el productor-director ya que lo había sustituido en la radio, cuando éste viajó a Europa, luego "cubrió" a Santiago Bal en teatro, en la obra "El champán las pone mimosas" y luego se sumó al elenco de "Operación ja-ja". Ahora, de común acuerdo, don Sergio abandonó el ciclo televisivo. Ello determinó el levantamiento del sketch de "el vendedor" y, por consiguiente, dejó sin contrato al actor Ricardo Dupont. A otra cosa...

* * *

Esta sección había anticipado que el retorno de Rodolfo Bebán a la televisión no había sido muy auspicioso, según los ratings que se conocieron a las pocas semanas del debut. Pero, con el correr de los capítulos, el interés por "Nazareno Cruz" decrece; el pasado jueves, por ejemplo, logró una "máxima" de 9,1 y una "mínima" de 6,2 puntos.

* * *

Hace horas rescindió contrato con Canal 13 el cantante-actor Silvestre, quien iba a protagonizar el telenovelón "Agreste", junto a Alicia Zanca. Según trascendió, la determinación fue adoptada por discrepar con el libro. El actual novio de Andrea del Boca se halla abocado a escribir una comedia musical que ofrecerá pronto en esta Capital, luego de una extensa gira por el interior del país.

* * *

Hasta la madrugada de la antevíspera duró la cena que un grupo de amigos le brindó a Susu Pecoraro por su consagración como actriz. En torno a bien servida mesa tomaron ubicación, entre otros, Marilina Ross, Arturo Mally, Carlos Perciavalle, Ricardo Darín, Susana Giménez, Ana María Picchio y su esposo, Miguel Angel Solá, Leonor Benedetto, Gerardo Romano, Inda Ledesma y Juan Leyrado.

* * *

Según versiones recogidas por pasillos de ATC, el ciclo "Cuentos para ver" tendría los días contados. De su elenco ya desertó, por discrepancias, Inda Ledesma y ahora lo haría el resto del elenco (Darín, Picchio, Pecoraro, Mally) dado que se habrían achicado los presupuestos y no habría más contratados sino que todos trabajarían a "bolo" (se les paga por actuación). Esto determinaría la "fuga en masa" de las principales figuras.

Landriscina Continuará la Convalescencia en su Casa

Según se dio a conocer anoche en el sanatorio donde se asiste Luis Landriscina, esta mañana el popular artista ra trasladado a su domicilio particular, donde deberá umplir todavía con un período de convalescencia y daptación al corsé de yeso que le fue colocado.

Respecto de esto, el mismo Landriscina, sin perder su uen humor, manifestó que ese artefacto le hace acordar a o que usaba su tía cuando quería modelarse para parecer ás delgada, tarea en la que la ayudaban sus hermanas, ironeando de los cordones para poder ajustarlo.

En mi caso —agregó— es mucho más moderno, porque n lugar de cordones tiene esas tiras autoadhesivas que e usan ahora. Con esto, ahora voy a poder realizar un oble trabajo: como cuentista y también como travesti...

Detrás de estas graciosas expresiones se oculta el hecho le que, según comentaron los médicos, la lesión en la olumna vertebral sufrida por Landriscina a raíz del accidente automovilístico, pudo ser de tal gravedad que hubiera podido quedar paralítico. Por eso, compartimos hoy el humor de don Luis, por haber salido bien de tan difícil trance.

Viajan Familiares y hay Dudas Sobre Asistencia de "Liz"

BURTON: INHUMACION EN PRIVADO

GINEBRA, 7 (EFE).— La tranquilidad reinó hoy en torno de la residencia del fallecido actor Richard Burton, en cuyo interior permaneció su quinta esposa, Sally Hay, y ante cuya verja continuó la espera de los numerosos fotógrafos que intentaban captar algún rostro conocido.

Los amigos que acompañan a la viuda de Burton se limitaron hoy a repetir que el entierro será el jueves 9 de agosto, el deseo de que sea una ceremonia privada y las deudas acerca de la posible asistencia de la que fue dos veces su esposa, Elizabeth Taylor.

Las informaciones se formaron hoy en base a comentarios de amigos que conocieron al célebre actor y que reposa actualmente en el depósito de cadáveres del Hospital Cantonal de Ginebra.

La inhumación de los restos mortales de Burton se efectuará en el cementerio de Celigny (Canton de Ginebra), localidad donde poseía su residencia "país de Gales" desde 1959 y donde pasaba de 2 a 3 meses al año.

El funeral se celebrará a las 13.30 (hora local y española), en el único templo del pueblo, por el pastor Arnold Nobbs, amigo del difunto y antiguo pastor de la parroquia, que oficiará el servicio religioso en inglés. Posteriormente la comitiva se dirigirá al cementerio.

● FAMILIARES

LONDRES, 7 (AFP).— Tres hermanas, dos hermanos y una cuñada de Richard Burton, partieron esta tarde de Londres con destino a Ginebra para asistir, el próximo jueves, a las exequias del actor británico, se supo hoy en el aeropuerto de Londres, Heathorom.

Se trata de Cecilia James, 79 años, la mayor del grupo, Hilda Owen, Catherine Thomas y de Graham y Verdun Jenkins, este último acompañado por su esposa Betty. Varios de ellos estaban particularmente emocionados al subir al avión, según testigos presenciales.

Hilda Owen declaró a los periodistas que había recibido un llamado telefónico de condolencias de parte de Elizabeth Taylor, la ex esposa de Burton, pero que no sabía si la actriz asistiría al funeral. "Espero que no venga, por respeto a Sally , añadió.

NA CAMPAÑA CONTRA L CONSUMO DE DROGA

PARIS, 7 (ANSA).— Regine Choukroun, opietaria del célebre "night club" parisien- "Chez Regine" y de muchos otros locales cturnos en Europa y Estados Unidos, lanzó y desde Villefranche-Sur-Mer (Costa Azul, r de Francia) una campaña contra el uso la droga.

Entre los huéspedes más importantes en la che de gala organizada por la "reina de los ght clubs" para sostener la iniciativa, estan presentes la princesa Carolina de Mónaco, el actor británico Roger Moore (agente 7) y el cantante español Julio Iglesias.

SILVESTRE HABLA DE SU SEPARACION

A nuestra redacción ha llegado una nota firmada por el cantante Silvestre en la que manifiesta su dolor por la repercusión periodística de su separación y el manejo que de la situación se ha hecho. En uno de los párrafos dice: "La separación era la única salida para no terminar envuelto en algo peor. Y no hablé. No lo hice por el respeto que me merecían mis hijos, a quienes jamás utilicé para salir en la tapa de una revista. No hablé por el respeto que me merecía la mujer con quien, en definitiva, conviví varios años. No hablé porque pensé, como buen hijo de gallegos, que los trapos sucios se lavan en casa. Y me equivoqué. Yo guardé silencio y asistí a una historia de ciencia ficción, plagada de mentiras y maldades, en la cual, para mi sorpresa, yo era el protagonista".

Más adelante señala: "Lo que me interesa son mis hijos. Esos que ella dice que no veo y yo digo que no me dejaron ni me dejan-ver. Mi ex esposa no ahorró escollos por poner en el camino que me lleva a ellos. Es muy triste ir a buscar a los propios hijos con un escribano... por las dudas. Yo lo hice. Es muy triste que un niño le diga a su padre: Papi, ¿Por qué te robaste la plata?".

Y finaliza el cantante diciendo: "No hubiese querido jamás decir todo esto. Tampoco soy tan omnipotente de creer que esto pondrá las cosas en su lugar. Pero lo hice confiando y agradeciendo el afecto de la gente a la que antes hice mención. Incluso podrán descubrir la parquedad y suavidad de las palabras que empleo.

TODO EN POCAS LINEAS

e procedió a la redistribución de cargos en SADAIC de la siguiente ma: presidente, **Roberto Vicario;** epresidente, **Ernesto Baffa,** secreio, **Manuel Ferradás Campos;** procretario, **Alejandro Pintos;** tesore- **Raimundo Rojas;** protesorero, **Alcdo De Angelis;** vocales, **Antonio rmo, Nicolás D'Alessandro, Rorto Pérez Precchi y Miguel Bona-**

* * *

"Convivencia" se emite por Radio ontinental FM, los **sábados** de 15 a . Conduce **Daniel López,** supervisa eriodísticamente, **Julio César Diecco** y la producción general es de **alo Alberto Díaz Colodrero.**

* * *

El sábado 18 se inaugurará en el ub La Verdad, **Pedernera 1116** de lla Madero, una tanguería bailable n la actuación de **Hugo Marcel** y otros. Animará **Juan José Aníbal.**

* * *

La Secretaría de Cultura de la provincia de Buenos Aires y la Dirección de Cultura, dependiente de la Secretaría de Bienestar Social de Lanús, comunica que está abierta la inscripción al Seminario de Teatro. Los interesados pueden obtener información en Zuluaga 57 y al teléfono 241-6110. El sábado próximo a las 18 será la clase inaugural. El director del seminario es **Enrique Ryma.**

* * *

Todos los miércoles de agosto, en el 4º piso del Centro Cultural San Martín, Sarmiento 1551, a las 21, se lleva a cabo el espectáculo "El jazz es cosa de negros" con la **Caoba Jazz Band,** que integran **Martín Muller, Beto Casas, Oscar Caro, Fernando Delorenzini, Roberto Mederos, Daniel Romano, Miguel Almonacid** y **Jorge Piñeiro.**

Murió la Cantante Esther Phillips

LOS ANGELES, 7 (DPA).— La cantante Esther Phillips, una de las más destacadas intérpretes norteamericanas de blues, murió hoy en un hospital de Los Angeles a la edad de 49 años. Al parecer estaba siendo tratada por problemas de salud en relación con alcohol y abuso de drogas.

"Little Esther" fue "descubierta" a la edad de 13 años por Johnny Otis, que la contrató como vocalista para su banda. En 1952 inició su carrera como solista, logrando su primer gran éxito con "Ring a ding dong". En 1965 actuó en un concierto de la BBC de Los Beatles, quienes la apreciaban mucho como una de las más importantes abanderadas del rock.

MICHAEL JACKSON FUE AMENAZADO DE MUERTE

NUEVA YORK, 7 (DPA).— A pesar de las amenazas de muerte en su contra y algunos de sus simpatizantes, el cantante pop norteamericano de color Michael Jackson ofrecerá como estaban programados los conciertos en Knoxville (Tennessee).

Desconocidos enviaron cartas anónimas a un diario local amenazando de muerte al cantante, razón por la cual los organizadores decidieron suspender la actuación.

Sin embargo, Michael Jackson y sus hermanos decidieron actuar para no decepcionar a los admiradores, según dijeron. Además, la policía no tomó muy en serio las amenazas.

Los tres conciertos, para los que se agotaron ya las 150.000 entradas, se llevarán a cabo bajo estrictas medidas de seguridad.

Tras conocerse las amenazas se suspendió la venta de entradas. Ahora que se anunció la realización de los conciertos, la venta se reinició a ritmo acelerado, por lo que algunas malas lenguas no descartan que lo de las "amenazas" no fueron sino un truco publicitario.

El fenómeno "Jackson" ha convertido en oro todo lo que pasa por él. Por eso y por su tremenda popularidad, ha dado el sí finalmente y debutará en la pantalla cinematográfica, con un filme musical que será dirigido por George Lucas y producido por la Fox.

La noticia fue difundida por la empresa cinematográfica con indudable satisfacción, ya que Jackson es un negocio seguro y multinacional. El nombre de Lucas incluye otras tantas garantías: se sabe además que el director del primer filme "La guerra de las galaxias" tiene, respecto del cine, un toque mágico. Construyó con otros dos capítulos de su saga, una inmensa fortuna. El director había prometido retirarse pero finalmente y gracias a Michael Jackson dio marcha atrás y volverá a los sets cinematográficos para dirigir al artista más popular de Estados Unidos.

Planes Para el Auditorium

MAR DEL PLATA, 7 (De nuestro corresnsal).— El director del Teatro Auditorium Mar del Plata, profesor Juan Horacio Larche, expresó hoy aquí que "es necesario ualizar la potencia de un ámbito privilecido como lo es el Teatro Auditorium, llándonos de la concepción elitista, con sonidad y un poco vacua".

amarche, en declaraciones hechas a los dios periodísticos locales, reveló que la acidad cultural de esa sala "debe orientarse ia una cultura con sentido popular, nacio- y democrática".

Subrayó que "existe expresa preocupación de la Dirección General de Escuelas bonaerense, para proveer las partidas presupuestarias necesarias, para importantes refacciones de la sala", para adecuar también "las condiciones técnicas y los elementos de seguridad

Con respecto de la programación inmediata, el funcionario expresó que "en el mes de setiembre se harán tres ciclos de orden artístico, didáctico y de investigación, que serán organizados por la Secretaría de Extensión Cultural y Asuntos Estudiantiles de la Universidad de Buenos Aires,

Depardieu y Dewaere en "Las cosas por su nombre".

SE VERA EL FILME FRANCES LARGAMENTE PROHIBIDO

"Las Cosas por su Nombre"

"Las cosas por su nombre" (Les valseuses) se conocerá finalmente en el día de mañana en los cines Opera y Santa Fe 1, luego de estar prohibida en nuestro país durante mucho tiempo. La película fue dirigida por Bertrand Blier y tiene como protagonistas a Gerard Depardieu, Patrick Dewaere, Miou-Miou, Jeanne Moreau, Brigitte Fossey e Isabelle Huppert, sobre un guión de Bertrand Blier y Philippe Dumarcay.

La película muestra las "aventuras" de dos jóvenes que no encontrando un lugar en la sociedad en que les toca vivir, se dedican a producir las mayores agresiones, robar, violar, porque como dice uno de ellos "por la vida uno se pasea como en un bar de paso".

Pero también descubren que pueden sentir afecto, sobre todo hacia otros seres humanos que como ellos se encuentran abandonados y perdidos sin esperanzas ni proyectos.

Con humor agresivo, según se anticipa, excitante acción y llamando a "las cosas por su nombre", esta película profundiza en las problemáticas de sus personajes con sincero amor. La dirección de fotografía estuvo a cargo de King Baggot y la música del compositor argentino Lalo Schiffrin. "Las cosas por su nombre" fue uno de los grandes éxitos mundiales del cine francés.

"INFIELMENTE TUYA" CON DUDLEY MOORE

Para mañana se anuncia el estreno de la comedia "Infielmente tuya" protagonizada por Dudley Moore y Nastassja Kinski.

Producida por Marvin Worth y Joe Wizan, y dirigida por Howar Zief, "Infielmente tuya" es una comedia de romance, pasión y celos, en la que su personaje principal, el mundialmente famoso director de orquesta Claude Eastman (Dudley Moore) sospecha que su jóven y bella esposa Daniella (Nastassja Kinski), una estrellita italiana, le está siendo infiel justamente con el calavera virtuoso del violín, el célebre concertista Max Stein (Armand Assante). Esta sospecha desata los celos de Claude y provoca una serie de disparatadas situaciones al querer poner en práctica su plan de venganza.

Siguen Ciclos en Cinemateca

En la sala del Museo del Cine "Pablo C. Ducrós Hicken", Sarmiento 2573, comenzará hoy un ciclo de revisión de la obra de Carlos Schlieper que incluirá una exposición alusiva, mientras prosigue el ciclo "Cine inédito argentino" y la muestra "Presente usted su película".

La programación de ambas muestras es la siguiente:

Miércoles 8, "Cuatro corazones" (1939), codirigida con Enrique Santos Discépolo, quien también actúa en el filme junto a Gloria Guzmán e Irma Córdoba. **Miércoles 15**, "El deseo" (1944), con Elsa O'Connor, Santiago Gómez Cou, Aída Luz y Roberto Airaldi, **Miércoles 22**, "La honra de los hombres", (1946), con María Duval, Enrique Alvarez Diosdado y Angelina Pagano, y **Miércoles 29**, "Las tres ratas" (1946).

En cuanto al ciclo "Cine inédito argentino", los filmes a proyectarse son los siguientes: **Viernes 10**, "Mi novia es la otra", de Jean Jebely, con Taina Beryll, Jess Hahn, Harold Kay y Fernando Morales; **Viernes 24**, "Goleta austral", de Oscar E. Carchano, con Tito Alonso, Diana Ingro y Ricardo Trigo, y **Viernes 31**, "Adolescente viaja al sol".

La muestra "Presente usted su película" se conforma con la siguiente programación; **martes 14**, "Frazin", largometraje super 8 de Guillermo Bellenson, y **martes 28**, "Una visión de la vida" (1976).

En todos los casos, las funciones comenzarán a las 19.30 horas.

Las Danesas que Buscan Placer

Se estrenará mañana la película dinamarquesa, "Las danesas del placer" que se conocerá en el Cine Alfa. Se trata de una película dirigida por John Hilbard sobre libro original de Gritte Palaby que tiene en el elenco a Vivi Rau, Ole Soltoft, Luise Frevert, Annebie Warburg, Ulla Jesse y Soren Stromberg.

El personaje central es un joven ejecutivo que se destaca por concretar una vertiginosa carrera empresarial olvidando sus deberes matrimoniales. En este sentido la víctima es su esposa, una hermosa mujer, harta de esperar que la atiendan y fastidiada de ver a su marido siempre agobiado por los problemas que le acarrea su múltiple trabajo.

"La Entrega", un Tema Urticante

Para mañana se anuncia el estreno en el Trocadero y simultáneos de la producción italiana "La entrega" que fue dirigida por Giuliano Petrelli y cuenta una historia con profundos toques psicoanalíticos en la que se ponen de manifiesto la crisis de valores, el cuestionamiento de la existencia y el imperio de las pasiones que son la problemática del mundo actual.

Un novelista que ha quedado paralítico, su joven esposa, el mucamo y un inquilino cuya vida y costumbre, espiadas a través de una lente serán tema de un próximo libro son los conflictivos personajes de este filme.

PALABRAS CRUZADAS

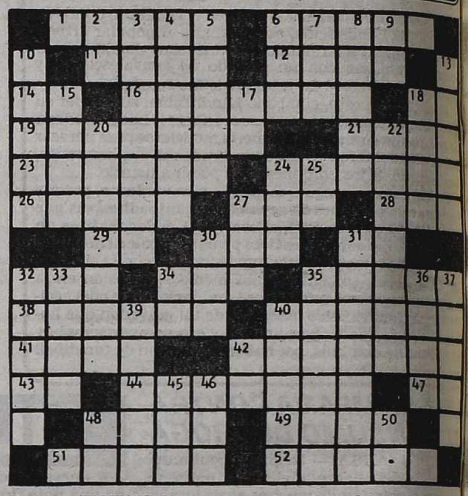

— HORIZONTAL —

1) Más pequeño. 6) Dios de la guerra de los romanos. 11) Llanura cultivable entre montañas. 12) Hijo de Isaac (Biblia). 14) Terminación verbal. 16) Río de Inglaterra que atraviesa Londres. 18) Nota musical. 19) Que tiene forma de tabla. 21) Expresado verbalmente. 23) Que carece de moral. 24) Pedazo de carne seca. 26) Perteneciente al Sol. 27) Preposición. 28) Isla inglesa del mar de Irlanda. 29) Artículo. 30) Condimento. 31) Nota musical. 32) Departamento de Francia. 34) Rostro. 35) Girar. 38) Procedencia. 40) Fuego que levanta llama. 41) Fruto de las coníferas. 42) Roer los ratones una cosa. 43) Carta de la baraja. 44) Que muestra morosidad (Pl). 47) Símbolo del radio. 48) Que no tiene brillo. 49) Padre de Jasón (Mit.). 51) Aislados. 52) Que no tiene sal (Pl).

— VERTICAL —

2) Preposición. 3) Conforme al orden de la naturaleza. 4) Dar figura de óvalo a una cosa. 5) Ronzal atado al cabezón del caballo. 6) Treinta días. 7) De esta manera. 8) Llanos, parejos. 9) Pronombre posesivo. 10) Roedor (Pl). 13) Sandía. 15) Manojo de flores. 17) Terminación verbal. 18) Soberano de la India. 20) Cédula, billete. 22) Noveno mes del año lunar musulmán. 24) Calabaza cortada por la mitad. 25) Prefijo negativo. 27) Sangría para tomar agua de un río. 30) Apócope de santo. 31) Ardientes, impetuosos. 32) Perteneciente a un lugar. 33) Palo de la baraja. 34) Virtud teologal. 35) Andrajoso. 36) Unir. 37) Poco común (Pl). 39) Sitio donde abunda el caucho. 40) Cambios sucesivos. 42) Voz, que repetida, sirve para arrullar al niño. 45) Autillo. 46) Cuadrúpedo. 48) Símbolo del molibdeno. 50) Negación.

(La solución mañana)

	O	P	A	C	A		S	O	N	A	L		
B		A	T	U	M		E	D	E	N		T	
R	A		A	P	O	S	T	A	R		C		
A	B	O	L	I	D	O			O	C	A		
S	E	N	A	D	O		C	A	N	O	E		
A	L	E	J	O		A	I	R		R	I		
		R	E		E	P	A		L	A			
O	R	O		U	V	A		B	A	Z	A	R	
M	A	S	O	R	A		L	A	T	O	S	O	
E	R	O	S			S	E	R	E	N	A	S	
G	A		C	A	P	I	L	A	R		R	E	
A		M	A	N	A		A	J	A	R		G	
	M	E	R	A	R		S	A	L	A	Z		

(Solución del número anterior)

TELEVISION

10.30 (7) **TELESCUELA TECNICA**
Ciclo educativo. Tema de hoy: "Confecciones para niños"

(11) **DIBUJOS**
Programa infantil.

11.00 (7) **JARDINCITO - Infantil**
Gachi Ferrari

(9) **LA SALUD DE NUESTROS HIJOS**
Dr. Mario Socolinsky. Tema de hoy: "Nacimientos con problemas".

(11) **PLAZA SESAMO III - Infantil.**
Raúl Rossi.

11.30 (7) **PRIMER INFORME - Informativo**
Cecilia Laratro, Carlos Nahón.

(9) **NUEVEDIARIO - Informativo**
Oscar Achaval.

(11) **ESPIANDO POR EL MUNDO - Documental**
Juan Schroeder.

(13) **LA GRANJA DE CAROZO Y NARIZOTA**
Infantil con dibujos animados.

12.00 (7) **EL AGENTE DE CIPOL - Serie**
Robert Vaughn, David McCallum. Capítulo de hoy: "El asunto de mi amigo el gorila".

(9) **CHIPS - Serie**
Larry Wilcox, Eric Estrada.

(11) **LA NOTICIA - Informativo**
Juan Carlos Rousselot.

12.30 (13) **LOS TRES CHIFLADOS - Serie**

13.00 (7) **CORDIALMENTE - Periodístico**
Juan Carlos Mareco.

(9) **AMO Y SEÑOR - Teleteatro**
Arnaldo André, Luisa Kuliok.

(11) **EL SHOW DE LA VIDA - Interés general**
Héctor Larrea.

(13) **REALIDAD '84 - Informativo**
Ramón Andino.

14.00 (9) **B. J. - Serie**
Greg Evigan.

(11) **YOLANDA LUJAN - Teleteatro**
Verónica Castro, Víctor Laplace.

(13) **EL ESPEJO... PARA QUE LA GENTE SE MIRE**
Víctor Hugo Morales.

14.30 (7) **CAFE CON CANELA - Femenino**
Canela.

15.00 (9) **LAS VEGAS - Serie**
Robert Urich.

(11) **TRAMPOSA - Teleteatro**
Pablo Alarcón, Mariana Karr.

15.30 (7) **LOS ANGELES DE CHARLIE - Serie**
Kate Jackson, Jacklyn Smith. Capítulo de hoy: "La trampa de Jade".

16.00 (2) **AMADA - Teleteatro**
Libertad Lamarque, Ariel Keller.

(9) **DAR EL ALMA - Teleteatro**
Raúl Rizzo, Cecilia Maresca.

(11) **NUESTRO CINE**
"Una viuda casi alegre". Elina Colomer, Roberto Escalada.

(13) **PELEAR POR LA VIDA - Teleteatro**
Carlos Monzón, Graciela Borges.

16.30 (7) **MUCHAS COSAS - Infantil**
Gachi Ferrari.

17.00 (2) **SOLO DIBUJOS**
Programa infantil.

(9) **TELEJUEGOS - Infantil**
Cecilia Charré.

(13) **ODISEA BURBUJAS - Infantil**
Programa mexicano.

18.00 (2) **EL GRAN CHAPARRAL - Serie**
Leif Ericksgn, Cameron Mitchell.

(9) **EL INCREIBLE HULK - Serie**
Bill Bixby, Lou Ferrigno.

(11) **CUATRO HOMBRES PARA EVA - Teleteatro**
Alberto Closas, Erica Wallner.

(13) **PELITO - Teleteatro**
Adrian Suar, Leandro Martínez.

18.30 (7) **LOS PITUFOS - Infantil**
Dibujos animados.

19.00 (2) **KUNG FU - Serie**
David Carradine, Radames Pera.

(7) **EL SIMIO DE ORO - Serie**
Stephen Collins, Jeff Mackay. Capítulo de hoy: "Honra a tu hermano".

(9) **NUEVEDIARIO - Informativo**
Daniel Mendoza, Juan Carlos Pérez Loizeau.

(11) **LA NOTICIA - Informativo**
Jorge Marchetti.

(13) **DOS VIDAS Y UN DESTINO - Teleteatro**
Rita Terranova, Juan Leyrado.

20.00 (2) **DINASTIA - Serie**
John Forsythe, Linda Evans.

(7) **MESA DE NOTICIAS - Humorístico**
Juan Carlos Mesa, Beatriz Bonnet.

(9) **SUPER AGENTE 86 - Serie**
Dom Adams, Barbara Feldon.

(11) **M.A.S.H. - Serie**
Alan Alda, Mike Farrel.

(13) **BUENAS NOCHES ARGENTINA - Informativo**
Equipo periodístico de la emisora.

20.55 (9) **GILA: QUE SE PONGA**
Microprograma humorístico.

21.00 (2) **LAS CALLES DE SAN FRANCISCO - Serie**
Karl Malden, Michael Douglas.

(7) **30 MILLONES - Informativo**
Roberto Maidana.

(9) **GRANDES VALORES DEL TANGO**
Invitados: Norma y Mimi Pons y Pepe Iglesias. Conducción: Silvio Soldán.

(11) **NO TOCA BOTON - Humorístico**
Alberto Olmedo, Susana Traverso.

(13) **LAS 24 HORAS**
"Veinticuatro horas antes de la elección". Marcela Lopez Rey, Delfy de Ortega.

22.00 (2) **STARSKY Y HUTCH - Serie**
David Soul, Paul Michael Glaser.

(7) **LOS GRINGOS - Teleteatro**
Miguel Angel Solá, Carlos Carella, Julio De Grazia, O. Terranova.

(13) **TELEVISION ABIERTA - Periodístico**
"Cultura nacional".

22.30 (9) **REMINGTON STEELE - Serie**
Stephanie Zimbalist, Pierce Brosnan.

(11) **LOS GRANDES - Periodístico**
Invitado de hoy: Lolita Torres. Conducción: Antonio Carrizo.

23.00 (2) **A SOLAS - Periodístico**
Hugo Guerrero Marthineitz.

(7) **SITUACION LIMITE - Teleteatro**
"Flores". Federico Luppi, Dora Baret, María Rosa Gallo, María del Carmen Valenzuela.

23.30 (9) **INCREIBLE PERO REAL**
Casos insólitos.

(11) **LA NOTICIA - Informativo**
Enrique Landi.

(13) **CINEGRAFIA - Interes general**
Alan Pauls, Daniel Guebel.

24.00 (7) **TRASNOCHE**
"Petrocelli". Barry Newman. Capítulo de hoy: "La jaula de oro".

(11) **LOS ANGELES '84**
Juan Carlos Mendizabal.

(13) **PRIMERA HORA - Informativo**
Rodolfo Pouza.

0.35 (2) **SINTESIS - Periodístico**
Adolfo Vazquez Gamboa.

GUIA DE CINES Y TEATROS ★ GUIA DE CINES Y TEATROS ★ GUIA DE CINES Y TEATROS

TEATROS

TEATRO COLON. 35-5414. JUEVES 9 a las 21: 14º Concierto Sinfónico Nocturno del Abono a 20 a cargo de la ORQUESTA FILARMONICA DE BUENOS AIRES. Dir.: JEAN-LOUIS LE ROUX. Prog.: Concierto para Orquesta de E. ALONSO CRESTO: Concierto Nº 1 en Do Mayor Op. 15, para piano y orquesta, de LUDWING VAN BEETHOVEN. Solista: RUDOLF BUCHBINDER; "Nocturnos" de C. DEBUSSY con la participación del Coro femenino del Instituto Supeior de Arte del Teatro Colón. Dir.: VALDO SCIAMMARELLA; Suite del Ballet "Romeo y Julieta" de S. PROKOFIEF. Sob. de Ab. en vta. Boletería diariamente de 10 a 20 en Tucumán 1111.

★ MUNICIPAL GRAL. SAN MARTIN. Corrientes 1530. 46-8611. —Sala M. Coronado. Hoy a las 21.30: "GALILEO GALILEI" de B. Brecht. Con G. Araujo y A. de Grazia. Dir.: Jaime Kogan. Pl.: $a 100. Pull: $a 80.
—Casacuberta. Hoy a las 21.30: CICLO VOCES: Franklin Caicedo en "EL EMPERADOR GYNT" de Henrik Ibsen en adaptación de F. Caicedo y L. Cruz. Dir.: Héctor Bidonde y Lito Cruz. Pl.: $a 100. Loc. en vta.
—Sala Cunill Cabanellas. Hoy a las 21.30: "CONTRA LA SEDUCCION", s/textos y canciones de Bertolt Brecht. Con A. M. Casó y O. Lovero. Dir. M. Iedvabni. Pl. $a 100.

★ PTE. ALVEAR. Corrientes 1659. 46-6076. Vier. a las 21.30. Sáb. a las 19 y 22. Dgos. a las 19: "TU CUNA FUE UN CONVENTILLO" sainete de A. Vacarezza. Con Lolita Torres y elenco. Pl. $a 80. Hoy a las 21.30: "NUCLEODANZA" por la Compañía de Danza Contemporánea. Loc. $a 70.

★ ASTRAL. Corrientes 1639. 46-5707/9964. Juev. a dgo. a las 15 y 17: "MARGARITO CIRCO", con Margarito Tereré y la Pandilla y Mónica Núñez Cortés. JORGE PORCEL y ALBERTO OLMEDO en
VUELVEN LOS GUAPOS
Con Naanim Timoyko, Mario Sapag y César Bertrand. Mar a dgos. a las 21 y 23.15. Sáb. trasn. 1. Juev. y vier. a las 19: "EL ALCALDE DE ZALAMEA", de Calderón de la Barca. Dir. Santiago Doria.

★ ATENEO. Paraguay 918. 311-2888. Sáb. y dgo. a las 15 y 17: "PELITO" el éxito de la TV ahora en teatro. Hoy a las 21.30: "ADIOS MAMA", con T. Biral y M.R. Gallo. Dgos. a las 19.

★ BAMBALINAS. Chacabuco 927. 27-0819. Hoy a las 21: "MUERTE ACCIDENTAL DE UN ANARQUISTA", de Darío Fo.

★ BUENOS AIRES. Rodríguez Peña 407. Cont. desde las 13. Sáb. desde las 15: "OSADIA Y SEXO I". A las 21 y 23.15: "OSADIA Y SEXO II" con los mejores desnudos. P.m.18. Sáb. trasn. 1.15.

★ DE LA RIBERA. P. de Mendoza 1821. 28-8866. La Comedia Nacional en "HOY ENSAYO HOY". Dir. Rodolfo Graziano. Pl. $a 60. Vier. a las 20.30. Sáb. a las 20. Dgos. a las 18.

★ FLORIDA. Florida 165. 30-5360. Presenta: "CON LA PIEL ARDIENTE". Con Moira Star y las Florida Sexy Chicas. Coreog. R. Campos. Cont. jun. a vier. de 13 a 22. Sáb. a las 18 a 1.30. P.m.18.

★ LICEO. Rivadavia y Paraná. 38-4291. Los solistas del TEATRO COLON en
BRAVISIMO
Operas, operetas y zarzuelas. Dir. Luis Diego Pedreira. 4 únicas funciones. Vier. a las 21. Sáb. a las 21 y 23. Dgo. a las 15. Loc. en vta.

★ LOLA MEMBRIVES. Corrientes 1280. 35-2108. Gran espectáculo infantil: Sáb. a las 16 y 18. Dgos. a las 15 y 17: "EL SHOW DE CAROZO Y NARIZOTA". S.r. Sensacional presentación de:
NACHA GUEVARA
En "Aquí estoy". Mar. a vier. a las 21. Sáb. a las 20.30 y 23. Dgo. a las 20.

★ METROPOLITAN 1. Corrientes 1343. 40-0816. Sáb. a las 15 y 17. Dgo. a las 15 y 16.30: "APRENDIJUEGOS" el espectáculo más premiado de la TV. Beatriz Taibo y Gianni Lunadei en
ENTRETELONES
La obra de M. Frayn. Gran elenco. Dir. A. Herold. Mar. a vier. a las 21.30. Sáb. a las 20.30 y 23. Dgos. a las 18.30 y 21.

★ NACIONAL CERVANTES. Libertad 815. 45-4224. La Comedia Nacional en "PRINCIPE AZUL", de E. Griffero. Con J. Rivera López y V. Cosse. Dir. O. Grasso. Juev. a sáb. a las 19. Dgos. a las 17.30. Pl. $a 150. La Comedia Nacional presenta al Centro Dramático Nacional de España: "LA VIDA DEL REY EDUARDO II DE INGLATERRA", de C. Marlowe y B. Brecht. Con Alfredo Alcón y gran elenco. Dir. I. Pasqual. Mar. a sáb. a las 21. Dgos. a las 19.30. HOY ESTRENO.

★ ODEON. Esmeralda 367. 45-3635. Adrián Ghío y Peggy Sol en:
DOÑA FLOR Y SUS DOS MARIDOS
La obra de Jorge Amado. Con Néstor Hugo Rivas, Ana María Giunta y gran elenco. Dir. J. M. Paolantonio. Mar. a vier. a las 21.30. Sáb. a las 21 y 23. Dgos. a las 20.30. DEBUT 10 de agosto a las 21.30.

★ OLIMPIA. Sarmiento 777. 49-2678. Zulema Katz en "MATER" de Vicente Zito Lema. Dir. Graal. Cristina Banegas. Vier. a las 21.30. Sáb. a las 22. Dgos. a las 20.30. Lun. popular ($a 200) a las 21.30.

★ PARADISE. Corrientes 827. Cont. de lunes a domingos de 20 a 4: HOT STRIP: "DESNUD... EN PARADISE". Con las mujeres más excitantes de Buenos Aires. P.m.18.

★ PAYRO. San Martín 766. 312-5922. Grupo La Barraca presenta: "CHAU MISTERIX", de M. Kartun. Dir. Q. Viaggio. Vier. y sáb. a las 22.15. Dgos. a las 21.15. Pl. $a 200.

★ REGINA. Av. Santa Fe 1235. 44-5470. Actuaciones de JOSE MARIA VILCHES. Miér. a las 21.30: "EL BULULU". Mar. a a las 21.30: "A LAS MIL MARAVILLAS". juev. a las 21.30. Vier. a las 22. Sáb. a las 21 y 23. Dgos. a las 19.15: "DONDE MADURA EL LIMONERO". Lunesa las 21.30: ELENA MIGNAQUI en "YO CANTO". Loc. en vta.

★ TABARIS. Corrientes 831. 392-8509. MORIA CASAN, JAVIER PORTALES, CARMEN BARBIERI y MARIO SANCHEZ en
LA PATOTA REVISTERA
Con: Mario Castiglione, "Dúo Contrapeso" y gran elenco. Libro y dir. gral. Hugo Sofovich. Mar. a dgos. a las 21 y 23. Sáb. trasn. 1.30.

VARIEDADES

★ LUNA PARK. Corrientes 99. 311-1990/5100. 312-2135/2538. Por siempre distinto el grandioso
CIRCO DE MOSCU
Horarios: Martes a jueves a las 20.30. Viernes a las 17 y 20.30. Sábados a las 15, 18.30 y 22. Domingos a las 15.30 y 19.30. Lunes descanso. Loc. desde $a 150. Menores $a 100. Loc. en vta. de 10 a 20 hasta con 7 días de anticip. DESPEDIDA 12 DE AGOSTO.

★ CIRCO BAHUKEN SHOW. Fte. Est. Constitución. El show de animales y fieras jamás visto. Mar. y miér. a las 18. Juev. y vier. a las 18 y 20.30. Sáb. a las 15, 18 y 21. Dgos. a las 15, 18 y 20.30.

★ CIRCO YOVANOVICH. Alte. Brown al 100. (Frente Hospital Argerich). Boca. El espectáculo más grande de Buenos Aires. Lun. a vier. a las 15 y 18. Sáb. y dgos. a las 15, 18 y 20.30.

CINES

★ A.B.C. Esmeralda 506. 392-9506. Cont. de 10 a 2. En vivo un increíble show con las sexy girls más jóvenes y hermosas de Buenos Aires. Los filmes prohibidos. Estrictamente P.m.18.

★ ADAN 1. Corrientes 959. 393-6115. A las 13.10, 15.10, 17.10, 19.10, 21.10 y 23.10:
PORKY'S
P.m.18. La comedia más picaresca de todos los tiempos. Sábado trasnoche: 1.

★ ADAN 2. Corrientes 959. 393-6115. A las 13.35, 15.50, 18.5, 20.20 y 22.40:
LA TRAVIATA
S.r. Con Teresa Stratas y Plácido Domingo. Dir. Franco Zeffirelli. Sábado trasnoche: 1.

★ ALFA. Lavalle 842. 392-1114. A las 13.5, 15.20, 17.45, 20.20 y 22.55:
EL TAXISTA
P.m.13. Con Alberto Sordi, Federico Fellini y Silvana Pampanini. A las 13, 15.15, 17.30, 20 y 22.35: Notic. Sáb. trasn.

★ ALFIL. Corrientes 1753. 40-7575. A las 13.45, 15.20, 16.55 y 18.30:
ANTEOJITO Y ANTIFAZ
Mil intentos y un invento, el primer largometraje argentino de dibujos animados en maravillosos colores. S.r.

★ AMBASSADOR. Lavalle 777. 392-9700. A las 13.20, 15.45, 18.10, 20.35 y 23:
LA HISTORIA DE PIERA
P.m.18. Con M. Mastroianni, I. Huppert y H. Schygulla. A las 13, 15.25, 17.50, 20.15 y 22.40: Notic. Sáb. trasn. 1.15.

★ AMERICA. Callao 1057. 41-3818. A las 15, 17, 19.5, 21.10 y 23.15:
BREAKDANCE
S.r. Con Lucinda Dickey y Shabba-Doo. Dir. Joel Silberg. A las 14.35, 16.35, 18.40, 20.45 y 22.50: Notic. Sáb. trasn. 1.15.

★ ARIZONA. Lavalle 727. 392-6967. Continuado 13, 16.30, 20 y 2330:
CRONICA DE UNA VIOLACION
Cont. 14.35, 18.5 y 21.35:
CADENAS CALIENTES
P.m.18. Sáb. trasn. 1.25: Crónica de una violación.

★ ATLAS. Lavalle 869. 392-1936. A las 13.10, 15.40, 18.10, 20.40 y 23.10: Camila. P.m.13.

★ ATLAS RECOLETA. Guido 1952. 801-2006. A las 14.5, 16.10, 18.25, 20.45, 23 y sáb. trasn. 1.10: Historia de Piera. P.m.18.

★ AVENIDA. Avda. de Mayo 675. Cont. 11, 14.30, 18.10 y 22: Borsalino; 13, 16.40 y 20.30: Marcado para matar. P.m.18.

★ BIARRITZ. Suipacha 482. 392-0356. A las 13, 14.55, 16.50, 19, 21.5 y 23.25: Class. P.m.18.

★ BROADWAY. Corrientes 1155. 35-2345. A las 13.55, 16.5, 18.20, 20.40 y 23:
SINFONIA DE PRIMAVERA
P.m.13. Con Nastassia Kinski y Herbert Gronemeyer. A las 13.35, 15.45, 18, 20.20 y 22.40: Notic. Sáb. trasn. 1.20.

★ CALLAO. Callao 27. 40-1898. A las 15.15, 17.10, 19.10, 21.15 y 23.15: Todo o nada. P.m.18.

★ CAPITOL. Santa Fe 1848. 44-2379. A las 14, 16.15, 18.30, 20.50 y 23.10: Sinfonía de primavera. P.m.13.

★ CERVANTES. Belgrano 1820. 38-2698. Cont. 16.10, 19.35 y 23: EN RETIRADA; 14.30, 17.45 y 21.10: EL DESQUITE. P.m.18.

★ CINEMATECA ARGENTINA. Sarmiento 2255. 48-2170. A las 17.30, 19.30 y 21.30: El espejo, de Andrei Tarkovski. Con M. Terkhova y O. Yankovski. P.m.14.

★ CINEMA UNO. Suipacha 460. 392-1112. A las 13.40, 16, 18.20, 20.40 y 23:
SOY O NO SOY
S.r. Con Mel Brooks y Anne Bancroft. Dir. Alan Johnson. A las 13.25, 15.40, 18, 20.20 y 22.40: Notic. Sáb. trasn. 1.30.

★ CONCORDE. Lavalle 925. 35-1850. A las 13.5, 15.5, 17.5, 19.5, 21.10 y 23.20:
LA JAULA DE LAS LOCAS
P.m.18. Con Ugo Tognazzi y Michele Serrault. A las 14.55, 16.55, 18.55, 20.50 y 23.5: Notic. Sáb. trasn. 1.15.

★ COSMOS 70. Corrientes 2046. 49-0862. Cont. 13.50, 15.15, 16.40 y 18: LA REINA DE LAS NIEVES. S.r. A las 19.50, 21.20 y 23.10: SIN TESTIGOS. S.r. Un filme magistral de Nikita Mijalkov.

★ ELECTRIC. Lavalle 836. 392-1846. Cont. desde las 13: CRONICA DE UNA PERVERSION; LA ISLA DE LAS ESCLAVAS DESNUDAS. P.m.18. Sáb. trasn.

★ EMPIRE. H. Yrigoyen 1934. 47-8770. FESTIVAL WOODY ALLEN. A las 13.30, 16.35, 19.50 y 23.5: SUEÑOS DE SEDUCTOR; 15, 18.15 y 21.30: INTERIORES. P.m.18.

★ GAUMONT. Rivadavia 1635. 40-3050. A las 14.50, 17.30, 20.10 y 22.50: Esto es cinerama S.r.

★ GRAN REX. Corrientes 857. 392-8000. A las 12.50, 14.55, 16.45, 18.50, 21 y 23.15:
BREAKDANCE
S.r. Sensacional estreno de la más extraordinaria película musical de todos los tiempos. Dir. Joel Silberg. A las 14.30, 16.30, 18.30, 20.40 y 22.50: Notic. Sáb. trasn. 1.30.

★ GRAND SPLENDID. Santa Fe 1860. 44-0808. A las 14.15, 16.30, 18.45, 21.05 y sáb. trasn. 1.20:
LA MUJER EN LLAMAS
P.m.18. Con Gudrum Landgrebe y Mathiue Carriere. A las 13.50, 16.5, 18.20, 20.35 y 22.50: Notic.

★ GRAN VICTORIA. Av. de Mayo 882. 34-1493. Cont. dde. las 8: Decamerón prohibidísimo; Emmanuelle esclava de la corrupción; Tensión al amanecer. P.m.18.

★ IGUAZU. Lavalle 940. 393-9931. A las 13.10, 15.40, 18.10, 20.35 y 23:
INDIANA JONES Y EL TEMPLO DE LA PERDICION
Con H. Ford y K. Capshaw. Dir. S. Spielberg. P.m.13. A las 15.20, 17.50, 20.15 y 22.40: Notic. Sáb. trasn. 1.30.

★ LARA. Av. de Mayo 1225. 38-6966. A las 15.35, 19 y 22.20: Guardianes del honor; 14, 17.20 y 20.40: Obsesión.

★ LEOPOLDO LUGONES. Corrientes 1530. 46-8611. A las 15, 17.30, 20 y 22.30: Gloria. Dir. John Cassavettes. Con Gena Rowlands y Bucks Henri. Pl.: $a 40. P.m.14.

★ LIBERTADOR. Corrientes 1334. A las 14, 16.45, 19.40 y 22.40:
CUARTETO BASILEUS
P.m.18. Con Héctor Alterio y Pierre Malet. A las 13.45, 16.25, 19.15 y 22.10: Notic. Sáb. trasn. 1.20.

★ LOIRE. Corrientes 1524. 49-1900. A las 13, 14.55, 16.50, 19, 21.10 y 23.20:
LA JAULA DE LAS LOCAS
P.m.18. Ugo Tognazzi y Michel Serrault. A las 14.45, 16.40, 18.45, 20.55 y 23.5: Notic. Sáb. trasn. 1.15.

★ LORCA. Corrientes 1428. 40-5017. A las 13.10, 15.5, 17, 19, 21.10, 23.20 y sáb. trasn. 1.30:
MONTENEGRO
P.m.18. Con Susan Anspach y Herald Josephson. A las 14.50, 16.45, 18.40, 20.45 y 22.55: Notic.

★ LORENA. Corrientes 1551. 46-7501. A las 13, 14.45, 16.50, 18.55, 21.5, 23.15 y sáb. trasn. 1.15:
LOS CHICOS DE LA GUERRA
P.m.13. Con Héctor Alterio, Carlos Carella y gran elenco. A las 16.40, 18.45, 20.50 y 23: Notic.

★ LOS ANGELES 1. Corrientes 1770. 40-3742/45-2405. A las 13, 14.35, 16.10, 17.45, 19.20, 20.55:
LA CENICIENTA
S.r. Hablada en castellano. A las 13.15, 15.10, 17.5, 19, 20.55 y 22.45: Notic.

★ LOS ANGELES 2. Corrientes 1770. 40-3742. A las 13.25, 15.20, 17.15, 19.10, 21.5 y 22.55:
POPEYE
S.r. Hablada en castellano. A las 13.15, 15.10, 17.5, 19, 20.55 y 22.45: Notic.

★ LOSUAR. Corrientes 1743. 40-6100. A las 13.20, 15.20, 17.15, 19.10, 21.10 y 23.10:
ARNOLD Y EL SUPERAGENTE 86
S.r. Con Gary Coleman y Don Adams. A las 15, 17, 18.50, 20.50 y 22.50: Notic.

★ LUXOR. Lavalle 669. 392-3693. A las 13, 14.55, 16.50, 18.50, 20.55 y 23.10:
LA MUJER EN LLAMAS
P.m.18. Con Gudrun Landgrebe y Mathieu Carriere. A las 16.345, 18.35, 20.40 y 22.50: Notic. Sáb. trasn. 1.30.

★ MAXI 1. Carlos Pellegrini 657. 35-8822. A las 14.45, 16.45, 18.50, 21 y 23.15:
TAL PARA CUAL
S.r. Con Olivia Newton-John y John Travolta. A las 14.30, 16.30, 18.30, 20.40 y 22.50: Notic. Sáb. trasn. 1.30.

★ MAXI 2. Carlos Pellegrini 657. 35-8822. A las 14.30, 16.30, 18.30, 20.30 y 23:
BINGO BONGO
S.r. Con Adriano Celentano y Carole Bouquet. A las 14.10, 16.10, 18.10, 20.10 y 22.40: Notic. Sáb. trasn. 1.15.

★ METROPOLITAN 2. Corrientes 1343. 40-1064. A las 13, 15.10, 17.45, 20.25, 23 y sáb. trasn. 1.15:
EL TAXISTA
P.m.13. Con Alberto Sordi. A las 17.20, 20 y 22.35: Notic.

★ MONUMENTAL. Lavalle 780. 393-8865. A las 13.25, 15.45, 18.10, 20.35 y 23:
LOS CHICOS DE LA GUERRA
P.m.13. Con Héctor Alterio, Carlos Carella y Ulises Dumont. A las 13.10, 15.30, 17.50, 20.15 y 22.40: Notic. Sáb. trasn. 1.15.

★ MULTICINE. Galería Corrientes Angosta. Corrientes 753. Lavalle 750. 393-6478. Cont. desde las 8 hasta las 7.40. P.m.18. $a 1.000, con derecho a ver las 10 películas. Sala 1: EL AMOR A TRAVES DE LOS SIGLOS, PLACERES DEL SEXO. Sala 2: PUERCO MUNDO INFAME, EL MUCHACHO NORMAL. Sala 3: LOS SEDUCTORES, A MORES ENTRE EXTRAÑOS. Sala 4: INOCENTE PERO NO MUCHO, TRES EN EL DESVAN. Sala 5: LA REENCARNACION DE PETER PROUD, LOS SECRETOS DE LA VIDA SEXUAL DEL HOMBRE Y LA MUJER.

★ NORMANDIE. Lavalle 861. 392-1000. A las 13, 15, 17, 19, 21 y 23.10: Todo o Nada. P.m.18.

★ OCEAN. Lavalle 739. 392-1515. A las 13, 15, 17, 19.5, 21.10 y 23.15: Los locos del Cannoball. S.r.

★ OPERA. Corrientes 860. 35-1335. A las 13.30, 15.50, 18.15, 20.40, 23.5 y sáb. trasn. 1: De Bob Fosse
STAR 80
Con Mariel Hemingway y Cliff Robertson 22.35: Notic.

★ PARAMOUNT. Lavalle 845. 392-9999. A las 13.5, 15.5, 17.5, 19.5, 21.10 y 23.20:
MONTENEGRO
P.m.18. Con Susan Aspach. A las 14.50, 16.50, 18.50, 20.50 y 22.55: Notic. Sáb. trasn. 1.30.

★ PARIS. Lavalle 769. 392-2016. Cont. 13.5, 16.25, 19.45, 23.15 y sáb. trasn. 1.15: 19 MUJERES Y 1 HOMBRE; 14.50, 18.10 y 21.30: CARICIAS DE AMANTE. P.m.18.

★ PLAZA. Corrientes 939. 392-7577. A las 13.40, 15.30, 17.20, 19.15, 21.10 y 23.10: Zelig. S.r.

★ PREMIER. Corrientes 1565. 46-2113. A las 14.20, 18 y 21.50:
FANNY Y ALEXANDER
P.m.13. La obra cumbre de Ingmar Bergman. A las 14.5, 17.40 y 21.30: Notic. Sáb. trasn. 1.15.

★ PETIT PREMIER. Corrientes 1565. 46-2113. A las 15, 17, 19, 21 y 23: EL MARGINAL. P.m.13. Con Jean Paul Belmondo y H. Silva.

★ SANTA FE 1. Santa Fe 1947. 44-8980. A las 14,15, 16.30, 18.45, 21 y 23.15:
STAR 80
P.m.18. Con Mariel Hemingway y Cliff Robertson. Dir. Bob Fosse. A las 14, 16.10, 18.25, 20.40 y 22.55: Notic. Sáb. trasn. 1.25.

★ SANTA FE 2. Santa Fe 1947. 44-8980. A las 13.55, 16.5, 18.20, 20.35 y 22.50:
LOS CHICOS DE LA GUERRA
P.m.13. Dir. Héctor Alterio y Ulises Dumont. A las 13.40, 15.50, 18, 20.15 y 22.30: Sáb. trasn. 1.

★ SARMIENTO. Lavalle 852. 392-3338. A las 12.50, 15.10, 17.10, 19.10, 21.10 y 23.15: Dos pelotazos en contra. S.r.

★ SELECT LAVALLE. Lavalle 921. 35-0235. A las 14.45, 18 y 21.30: EL DESQUITE; 13.10, 16.30, 19.50 y 23.10: DE RETIRADA. P.m. 18. Sáb. trasn. 1.30: Pink Floyd.

★ STUDIO. Santa Fe 2541. 821-5845. A las 14.25, 16.35, 18.45, 20.55 y 23.5: MAS ALLA DE LA JUSTICIA. P.m.18. A las 14.10, 16.20, 18.30, 20.40 y 22.50: Notic. Sáb. trasn. 1.

★ SUIPACHA. Suipacha 442. 392-1195. A las 13.15, 15.15, 17.15, 19.15, 21.15 y sáb. trasn. 1.15: PASAJEROS DE UNA PESADILLA. P.m.18. 13, 15, 17, 19, 21 y 23 Notic.

ALMAGRO

★ BIOGRAFO UNO. Corrientes 4636. A las 18.20, 20.20 y 22.30: Los chicos de la guerra. P.m.13. Sáb. y dgo. dde. las 16.

★ PALACIO DEL CINE. Rivadavia 3636. 982-4818. Cont. 16.5, 19.25 y 22.45: Todo o nada; 14.25, 17.40 y 21: Con mi mujer no puedo. P.m.18. 19.15 y 22.35: Notic.

★ ROCA. Rivadavia 3753. 812-1517. Cont. dde. las 14: Crecer de golpe; Los chicos de la guerra. P.m.13.

BELGRANO

★ CABILDO. Av. Cabildo 2347. 784-3852. Cont. dde. las 14.20: Zelig; Notic. S.r. Sáb. trasn. 1.

★ FANTASY. Cabildo 685. 771-0686. Cont. 14, 15.40, 17.20 y 19: La cenicienta. S.r. Noche: 20.50 y 23: Class. P.m.18. Sáb. trasn. 1.15: All that jazz.

★ G. SAVOY. Cabildo 2829. 781-6500. Cont. 15.30, 17.55, 20.20, 22.40 y sáb. trasn. 0.45: Los chicos de la guerra. P.m.13. 15, 17.25, 19.50 y 22.15: Notic.

★ LIDO. Av. Cabildo 3241. 701-2996. Cont. dde. las 14.30: Nunca digas nunca jamás; Bugs Bunny y sus amigos. S.r.

★ MIGNON. Juramento 2433. 784-3899. Cont. 14.30, 16.40, 18.50, 21, 23 y sáb. trasn. 1.15: La mujer en llamas. P.m.18. 16.20, 18.30, 20.40 y 22.50: Notic.

BOEDO

★ CUYO. Boedo 858. 97-6975. Cont. 16, 19.30, 23.10 y sáb. trasn. 1.15: Breakdance; 14.20, 17.35 y 21.15: El as. S.r.

★ GRAN SAN JUAN. San Juan 3246. 97-4293. Cont. dde. las 14.20: Amadas y violentadas; Caricias de amante. P.m.18.

★ LOS ANDES. Boedo 777. 97-4233. Cont. dde. las 14: Todo o nada; Con mi mujer no puedo. P.m.18.

★ N. PALACE. San Juan 2461. 941-1723. Cont. 15.40, 19.25, 23 y sáb. trasn. 1: Los chicos de la guerra; 17.45 y 21.20: Crecer de golpe. P.m.13.

CABALLITO

★ CABALLITO. V. Martínez 62. 431-0052. Cont. 15 y 18: El regreso de King Kong; 16.40: El maravilloso circo de Moscú. S.r.

★ MORENO. Rivadavia 5050. 90-4303. Cont. 15.30, 17.30, 19.30, 21.30, 23.10 y sáb. trasn. 1: Los chicos de la guerra. P.m.13.

COLEGIALES

★ ARGOS. F. Lacroze 3455. 854-0673. Cont. desde las 14.30: Star 80. P.m.18. Sáb. trasn. 1.

FLORES

★ CONTINENTAL. Carabobo 945. 631-2218. Cont. desde las 15: La jaula de las locas; El regalito. P.m.18.

★ FENIX. Rivadavia 7802. 612-8858. Cont. dde. las 14, 15.40, 17.10, 18.50, 20.45 y 22.45: La jaula de las locas. P.m.18.

★ GRAN RIVADAVIA. Rivadavia 8636. 69-1356. Cont. dde. las 14.30: M.A.S.H.; El joven Frankenstein. P.m.14.

★ GRAND PRIX. Gaona 3263. 59-2551. Cont. 15.10, 18.55 y 22.45: Zelig; 16.45 y 20.35: El amor de dos padres. S.r.

★ LOPE DE VEGA. Lope de Vega 1744. 567-4343. Cont. 15, 18.20 y 22.20: Los chicos de la guerra; 17 y 20.45: Crecer de golpe. P.m.13.

★ PUEYRREDON. Av. Rivadavia 6871. 612-0389. Cont. 14.35, 16.40, 18.45, 20.45, 22.45 y sáb. trasn. 0.30: Los chicos de la guerra. P.m.13.

★ SAN JOSE. Rivadavia 7350. 611-5989. Cont. desde las 14: El despertar del sexo; La enfermera de mi padre. P.m.18.

★ SAN MARTIN. Av. Rivadavia 7060. 612-5416. Cont. desde las 13.30: Escape a la victoria; Yo estoy con los hipopótamos. S.r.

LINIERS

★ GRAN LINIERS. Avda. Gral. Paz 44. Cont. 14.10, 16.30, 18.50, 21 y 23: Los chicos de la guerra. P.m.13.

★ GRAN ODEON. Montiel 160. 641-7673. Cont. dde. las 14.30: Todo o nada; El poder de la censura. P.m.18.

★ MARTIN FIERRO. Avda. Gral. Paz 47. Cont. 14, 16, 18.20, 20.30 y 22.50: La mujer en llamas. P.m.18.

MATADEROS

★ ALBERDI. Juan B. Alberdi 6169. 68-0496. Cont. dde. las 14.40: Pasajeros de una pesadilla; La Patagonia rebelde. P.m.18.

★ EL PLATA. J. B. Alberdi 5751. 68-1118. Cont. dde. las 14.10: Todo o nada; Con mi mujer no puedo. P.m.18.

★ GRAN LUGANO. Murguiondo 4062. 601-3457. Cont. dde. las 14.30: Los aventureros del fin del mundo; Una aventura llamada Menudo. S.r.

NORTE

★ ATALAYA. Av. Córdoba 4633. 773-0700. Cont. dde. las 15: Mingo y Aníbal; El fantástico circo Tihany. S.r.

★ RIALTO. Cordoba 4287. 86-8764. Cont. 16, 19.25 y 22.50: Crónica de una violación; 14.20, 17.45 y 21.10: Marta, memoria de la perversión. P.m.18.

ONCE

★ LORIA. Rivadavia 3058. 87-1436. Cont. 14.40, 18.40 y 23: Pasajeros de una pesadilla; 16.40 y 20.50: La Patagonia rebelde. P.m.18.

★ MAJESTIC. Pueyrredón 230. 87-9636. Cont. 14, 17.15, 20.25, 23.30 y sáb. trasn. 1.30: El despertar del sexo; 15.30, 18.40 y 21.50: Crónica de una violación. P.m.18.

VILLA DEL PARQUE

★ BERNASCONI. M. Sastre 3195. 50-6462. Cont. 14.45, 18.35 y 22.30: Soy o no soy; 16.45 y 20.30: Tal para cual. S.r.

★ PARQUE. Cuenca 3250. 50-4448. Cont. desde las 14.30: Los aventureros del fin del mundo; Una aventura llamada Menudo. S.r.

VILLA DEVOTO

★ ACONCAGUA. Av. Gral. Mosconi 3260. 571-5208. Cont. desde las 14.30: Nunca digas nunca jamás; Bugs Bunny y sus amigos. S.r.

★ EUROCINE. N. York 3330. 50-1443. Cont. 16.40, 19.45 y 23.5: Zelig; 14.50, 18.5 y 21.15: Arturo, el millonario seductor. S.r.

VILLA URQUIZA

★ 25 DE MAYO. Triunvirato 4438. 51-1859. Cont. 16.5, 19.30 y 23: Todo o nada; 14.30, 17.40 y 21.5: Con mi mujer no puedo. P.m.18.

★ GRAN URQUIZA. Bauness 2506. 51-2135. Cont. dde. las 14: La hija de Emmanuelle; 19 mujeres y un hombre P.m.18.

GRAN BUENOS AIRES

★ AVELLANEDA. Colonial. 201-7097. Crónica de una violación; Las noches sexuales de Drácula; Alto, rubio y con un zapato negro. P.m.18.
—Gral. Roca. 201-7928. El infierno del oro; El dragón nunca muere; La estirpe del Dragón.
—Maipú. Todo o nada; El poder de la censura. P.m.18.
—Mitre. 201-6249. Los chicos de la guerra; Crecer de golpe. P.m.13.
—San Martín. 201-0441. Breakdance; El as. S.r.

★ BELLA VISTA. Gran Pacífico. Bingo Bongo; El as de los ases. S.r.

★ CASEROS. Paramount. Todo o nada; Con mi mujer no puedo. P.m.18.

★ CIUDAD DE SAN MIGUEL. Mayo. Todo o nada; El poder de la censura. P.m.18.
—San Miguel. Los chicos de la guerra; Crecer de golpe. P.m.18.

★ CIUDADELA. Nvo. Ciudadela. 653-5914. Crónica de una violación; Vicios ardientes; El pecado se sirve caliente. P.m.18.

★ EL PALOMAR. Helios. Los chicos de la guerra; Crecer de golpe. P.m.13.

★ LA TABLADA. Martín Güemes. 652-3055. Todo o nada; Con mi mujer no puedo. P.m.18.

★ LOMAS DE ZAMORA. Avenida. 244-2200. Los locos del cannonball; Superman. S.r.
—Coliseo. El taxista; Los estudiantes se divierten. P.m.13.
—Español. 243-0381. Todo o nada; Con mi mujer no puedo. P.m.18.
—Gran Lomas 244-4988. Los chicos de la guerra; Crecer de golpe. P.m.13.

★ MORON. Achaval. 629-9164. El prisionero del sexo; 19 mujeres y un hombre. P.m.18.
—Morón. 629-5332. Los chicos de la guerra; Crecer de golpe. P.m.13.

★ QUILMES. Cervantes. 253-1234. Todo o nada; El poder de la censura. P.m.18.
—Moderno. 253-0216. Los chicos de la guerra; Crecer de golpe. P.m.13.

★ RAMOS MEJIA. Gran Belgrano. 648-1587. Todo o nada; El poder de la censura. P.m.18.
—San Martín. 658-3261. Los chicos de la guerra; Notic. P.m.13.

★ SAN MARTIN. Ateneo. Los chicos de la guerra; Crecer de golpe. P.m.13.
—Gran Plaza. Todo o nada; El poder de la censura. P.m.18.

CRONICA, Edición de la Mañana. Registro de la Propiedad Intelectual Nº 188.181. Director: Mario Alberto Fernández. Redacción, Administración y Publicidad: Azopardo y Garay. Teléfonos: 361-1001/1051.

Requisa Policial en Dos Departamentos Relacionados con "Charlie" Dayvis

El comisario Fortunato abandona el edificio de Oro 3034, se mostró muy cauto pero admitió que se habían incautado elementos valiosos para la pesquisa: "Todo nos sirve".

El padre de Carlos Dayvis se mostró optimista sobre la situación de su hijo: "Yo colaboro con la justicia".

El otro departamento en Posadas 1579 donde viven un hermano y la abuela de "Charlie", allí la presencia policial se prolongó dos horas y se llevaron más "elementos".

BRIANT: VALIOSAS PRUEBAS

Efectivos de la policía bonaerense y de la Federal, respectivamente, efectuaron ayer sendos procedimientos con relación al asesinato de la profesora de inglés **Aurelia Catalina Briant.** El primero de ellos se llevó a cabo en un lujoso departamento de la calle Posadas 1579, en la zona de Recoleta, y, tal cual lo informara CRONICA en su edición de la víspera, se completaron algunos datos considerados claves para la investigación. En el piso 10° del suntuoso edificio —precisamente en la unidad señalada con la letra "A"— vive, desde hace tiempo, la abuela de **Carlos "Charlie" Dayvis,** detenido en La Plata y acusado de "encubrimiento" por el crimen de la docente y del cual es único imputado el ex marido de la víctima, **Federico Pippo.**

La requisa estuvo a cargo del comisario mayor **Domingo Antonio Fortunato,** de la policía de la provincia de Buenos Aires —quien labra las actuaciones por el espantoso hecho de sangre—, y personal de la comisaría 17°, en cuya jurisdicción se encuentra el departamento. El procedimiento se inició a las 14 y se prolongó hasta las 16.10. **Según pudo saberse la unidad en cuestión sería propiedad del padre de Dayvis y éste residió en el mismo hasta hace aproximadamente dos años. En el mismo quedaron la abuela de "Charlie" —una anciana que se desplaza en silla de ruedas, ya que es lisiada— y un hermano del joven, que es arquitecto.**

● ELEMENTOS

La prolongada estancia en el departamento de la calle Posadas permitió a la policía incautarse de diversos elementos que serían de vital importancia para el futuro de las pesquisas, tales como algunas libretas y anotaciones que pertenecían a "Charlie".

Al abandonar el lugar, el comisario Fortunato se mostró sumamente parco al ser requerido sobre el resultado del procedimiento: **"Algo hemos encontrado, efectivamente,** —señaló— **y todo nos sirve, desde luego",** dijo mientras se alejaba rápidamente del lugar.

● EN PALERMO

El segundo operativo se practicó en el barrio de Palermo, específicamente en el segundo piso, departamento "I" del edificio de Oro 3034, igualmente propiedad, según se dijo, del padre de Dayvis. En este caso, el comisario Fortunato y su comitiva permanecieron en el lugar entre las 16.30 y las 17.50. También de allí se llevaron algunos elementos, aunque se desconoce en que consistirían. Como en el caso anterior, CRONICA Matutina inquirió a Fortunato acerca de los resultados de la gestión. Una vez más, el alto funcionario afirmó que **"lo que se han realizado son, hasta ahora, dos diligencias. Yo no puedo contestar más preguntas y cualquier respuesta la dará el juzgado interviniente",** señaló. De inmediato, el instructor y los efectivos que lo acompañaron abandonaron el lugar.

● CON EL PADRE

El padre de "Charlie" mantuvo un diálogo prolongado con un redactor de CRONICA Matutina mientras se realizaba la segunda de las requisas. El señor Dayvs dijo, entre otros conceptos, que su hijo se encontraba **"en una buena posición"** y al referirse a su situación legal manifestó: **"No sé: esa cuestión está en manos de mi abogado".**

Al enfatizar que la situación de su hijo era **"muy buena",** agregó que **"mi misión, en estas circunstancias, es colaborar con la justicia y contribuir con ella en la medida de mis posiblidades. El departamento (refiriéndose al de Oro) está deshabitado y me encuentro aquí para abrir el mismo. Como le digo, es cuestión de colaborar con la justicia".**

Al finalizar el operativo, el señor Dayvis volvió a establecer contacto con nuestro redactor: **"No hay nada; lo han revisado todo y se retiraron",** nos adelantó. Luego, mientras se dirigía hacia un automóvil Ford Falcon de su propiedad, completó la frase: **"La revisión fue total. El departamento fue investigado por completo y no se ha encontrado absolutamente nada".**

● EN LA PLATA

LA PLATA, 7 (De un enviado especial).— Al tiempo que esferas abocadas a la pesquisa por la muerte de la profesora Briant se mostraban optimistas, pudo saberse que **el estado anímico de Federico Pippo, ex esposo de la víctima, que se halla detenido e incomunicado por su presunta participación en el hecho de sangre, sigue empeorando a medida que transcurren las horas. La actitud adoptada por el juez Julio D. Burlando, titular del Juzgado Número 2, que sustancia la causa, en el sentido de ampliar el período de incomunicación hasta el plazo máximo —otros cinco días— parece haber sido fatal para el otrora aplomado profesor de letras de la Universidad local. Carlos Dayvis, "Charlie", su antiguo amigo y hoy principal acusador, habría mantenido durante los interrogatorios, su anterior postura al señalar a Pippo como el homicida de la bella "Oriel".**

Pippo se mantuvo particularmente nervioso cuando le fue prohbida la ingestión de un sicofármaco a base de diazepam que consumía habitualmente y habría sido puesto bajo especial vigilancia médica, ya que la ingesta de alimentos es "irregular y depende de sus profundos estados de depresión".

● HABEAS CORPUS

Durante la jornada de hoy se supo que las actuaciones en las que se encuentran imputados Pippo y Dayvis pasaron a la Cámara de Apelaciones en lo Penal a fin de resolver el pedido de hábeas corpus formulados por los doctores **Ricardo Bianchi y Miguel Angel Nicosia,** defensores de Pippo.

VON WERNICH SE RECTIFICO PARCIALMENTE DE SUS DICHOS

El sacerdote católico **Christian Von Wernich** parcialmente **rectificó** anoche expresiones que habían sido consideradas agraviantes para los fueros parlamentarios y que habían motivado el planteo de una cuestión de privilegios por parte del diputado radical, Antonio Rodríguez.

El religioso formuló **esa rectificación ante la Comisión de Asuntos Constitucionales de la Cámara Baja,** durante una reunión de más de dos horas y se retiró del lugar sin hacer declaración alguna a los periodistas que aguardaban en el lugar, los que fueron literalmente arrastrados por media docena de efectivos de seguridad de la Cámara

El sacerdote Von Wernich (atrás) en el momento de salir del Congreso; se rectificó.

Von Wernich, que se desempeña como capellán de la Policía bonaerense declaró ante la comisión que las afirmaciones que le atribuyó la revista "Siete Días" **"no reflejan fielmente"** la conversación que habría mantenido con los periodistas de ese medio.

Luego aseguró que sus manifestaciones habían sido formuladas en un diálogo privado de tres horas, cuya publicación no había autorizado y que fue sintetizado **"tergiversando su contenido".**

Según informó el diputado radical, Ricardo Cornaglia, vicepresidente de la comisión, Von Wernich aclaró especialmente las expresiones que se le atribuyeron sobre la supuesta falta de fundamento de las leyes que hacen **"los diputados"** y también aclaró que no había dicho que el Congreso le **"regaló"** nueve millones de dólares a Isabel Perón a través de la ley de reparación histórica, sino que **"se los devolvió".**

La reunión de la comisión se desarrolló con la ausencia de los representantes justicialistas, quienes se habían retirado de la Sala de Deliberaciones minutos antes del arribo de Von Wernich por considerar que los radicales no habían cumplido con una citación fijada para las 18, para tratar, entre otros temas, un pedido de procesamiento de los miembros de la Corte Suprema de Justicia entre 1976 y 1983.

BORRAS: "VAMOS A AJUSTAR LOS SALARIOS MILITARES"

El ministro de Defensa, **Raúl Borrás,** precisó ayer que el gobierno **"no va a detener ningún proyecto"** de desarrollo vinculado con el área militar, al tiempo que reconoció que **"están mal pagas"** las escalas inferiores de las Fuerzas Armadas, y anticipó que el nivel de salarios **"lo vamos a resolver en forma inmediata".**

Borrás confirmó también reformas en los planes de estudio de los institutos castrenses, con la incorporación de materias humanísticas y cambios en las plantillas del personal docente para **"principios de 1985",** así como el traspaso al ámbito del Ministerio de Educación de los liceos militares.

El ministro de Defensa reseñó la política de esa cartera de Estado en oportunidad de analizar ayer en el Congreso los lineamientos del presupuesto militar con los diputados integrantes de la Comisión de Presupuesto y Hacienda de la Cámara Baja.

En su exposición, Borrás calificó de **"inédita, drástica, real y tremenda"** la reducción del presupuesto militar para este año, disminución que ubicó en el 37% respecto de los montos destinados a gastos castrenses durante 1983.

El ministro precisó que los requierimientos de las Fuerzas Armadas a la Tesorería de la Nación pasaron del 4,91 en 1983 a 2,99 en 1984, mientras que los gastos militares en relación con el Producto Bruto Interno se redujeron a 3,71 contra 5,98 del año último.

Borrás también afirmó que es propósito del Ministerio de Defensa **"desarrollar la venta de armas"** al exterior, y en ese sentido anticipó que **"no vamos a detener ningún proyecto"** de desarrollo vinculado al área militar, si bien aclaró que **"seguramente disminuirán los ritmos de trabajo",** en función de los recortes presupuestarios.

El funcionario fue consultado entonces por el diputado justicialista **Alberto Melón** sobre esos planes de desarrollo, oportunidad en la que destacó que en los próximos 30 a 60 días, ya se encontrará en la Argentina **"uno de los dos submarinos convencionales"** adquiridos en el exterior, mientras que precisó que continúa en el país la fabricación de cuatro submarinos, de los cuales **"dos ya tienen sus cascos listos".**

Además, Borrás, analizó la actitud política - militar de la Argentina en casos de hipótesis de guerra, ocasión en la que precisó que el país **"está en condiciones de mantener una acción disuasiva para hacer frente a eventuales invasiones de territorio, pero [illegible] concretarlas".**

El titular de Defensa fue consultado luego por el diputado intransigente, Miguel Monserrat, sobre los planes del gobierno en materia de reducción del Servicio Militar Obligatorio, así como sobre la presencia de misiones militares de los Estados Unidos en la Argentina

Borrás precisó entonces que es decisión del gobierno **"reducir al mínimo la participación de los conscriptos en la vida militar",** pero aclaró que la Ley del Servicio Militar Obligatorio establece en 180 días el período mínimo de acción bajo bandera.